

**UCHWAŁA NR XLIV/1162/20
RADY MIASTA KRAKOWA**

z dnia 27 sierpnia 2020 r.

**w sprawie uchwalenia miejscowego planu zagospodarowania przestrzennego
„Dla wybranych obszarów przyrodniczych miasta Krakowa” – etap B, podetap B6.**

Na podstawie art. 20 ust. 1 ustawy z dnia 27 marca 2003 r. o planowaniu i zagospodarowaniu przestrzennym (Dz. U. z 2020 r. poz. 293 i 1086) uchwała się, co następuje:

§ 1. 1. Uchwała się miejscowy plan zagospodarowania przestrzennego „Dla wybranych obszarów przyrodniczych miasta Krakowa” – etap B, podetap B6, zwany dalej „planem”, stwierdzając, że nie narusza on ustaleń Studium uwarunkowań i kierunków zagospodarowania przestrzennego Miasta Krakowa.

2. Granice planu określone zostały w załączniku graficznym do uchwały Nr LV/1124/16 Rady Miasta Krakowa z dnia 26 października 2016 r. w sprawie przystąpienia do sporządzenia miejscowego planu zagospodarowania przestrzennego „Dla wybranych obszarów przyrodniczych miasta Krakowa”, zmienionej uchwałą Nr CVIII/2844/18 Rady Miasta Krakowa z dnia 29 sierpnia 2018 r. oraz uchwałą Nr XLII/1143/20 Rady Miasta Krakowa z dnia 8 lipca 2020 r., obejmują obszar nr 135 oraz część obszaru nr 136, położone w północnej części Krakowa, w Dzielnicy XVII Wzgórza Krzesławickie i przebiegają:

1) obszar nr 135:

- a) od północnego wschodu – granicą działki nr 17/10, fragmentem, kolejno granicą i ponownie fragmentem działki nr 17/24 (o pow. ok. 1513 m²), granicą działki nr 17/11 obr. 4 Nowa Huta,
- b) od południa – granicą działek nr 16/2, 17/11 obr. 4 Nowa Huta,
- c) od północnego zachodu – granicą działki nr 17/11, fragmentem działki nr 17/24 (o pow. ok. 1513 m²), granicą działki nr 17/10 obr. 4 Nowa Huta;

2) część obszaru nr 136:

- a) od północy – granicą działki nr 12, fragmentem działki nr 15/23 (o pow. ok. 5 m²), fragmentem działki nr 13 (o pow. ok. 2788 m²), granicą działki nr 33 i jej fragmentem (o pow. ok. 33347 m²), obr. 4 Nowa Huta,
- b) od wschodu – granicą działki nr 33 obr. 4 Nowa Huta,
- c) od południa – fragmentami działek nr 33 (o pow. ok. 33347 m²), nr 15/14 (o pow. ok. 317 m²), nr 11 (o pow. ok. 5376 m²), nr 10/3 (o pow. ok. 5378 m²), obr. 4 Nowa Huta,
- d) od zachodu – granicą działki nr 10/3, granicą i fragmentem działki nr 12 (o pow. ok. 9253 m²), obr. 4 Nowa Huta.

3. Powierzchnia obszaru objętego planem wynosi 9,96 ha.

§ 2. 1. Uchwała obejmuje ustalenia planu zawarte w treści uchwały, stanowiącej **tekst planu** oraz część graficzną planu, którą stanowi rysunek planu w skali 1:1000, będący załącznikiem Nr 1 do uchwały.

2. Integralnymi częściami niniejszej uchwały są **rozstrzygnięcia niebędące ustaleniami planu**:

- 1) **rozstrzygnięcie o sposobie rozpatrzenia uwag** do projektu miejscowego planu zagospodarowania przestrzennego, stanowiące załącznik Nr 2;
- 2) **rozstrzygnięcie o sposobie realizacji zapisanych w planie inwestycji z zakresu infrastruktury technicznej**, które należą do zadań własnych gminy oraz zasadach ich finansowania, stanowiące załącznik Nr 3.

§ 3. Celem planu jest ochrona przed zabudową terenów, które w Studium uwarunkowań i kierunków zagospodarowania przestrzennego Miasta Krakowa (Uchwała Nr CXII/1700/14 Rady Miasta Krakowa z dnia 9 lipca 2014 r.) zostały wyłączone z powstawania nowej zabudowy kubaturowej.

ROZDZIAŁ I PRZEPISY OGÓLNE

§ 4. 1. Ilekroć w uchwale jest mowa o:

- 1) **terenie** – należy przez to rozumieć wydzieloną liniami rozgraniczającymi część obszaru objętego planem, o określonym przeznaczeniu i ustalonych zasadach lub warunkach zagospodarowania, oznaczoną symbolami literowymi i numerami wyróżniającymi go spośród innych terenów;
- 2) **przeznaczeniu terenu** – należy przez to rozumieć sposób użytkowania lub zagospodarowania, który został ustalony planem dla wyznaczonego terenu;
- 3) **przeznaczeniu podstawowym** – należy przez to rozumieć rodzaj przeznaczenia terenu, który został ustalony planem jako jedyny lub przeważający na danym terenie, wyznaczonym liniami rozgraniczającymi;
- 4) **linii rozgraniczającej** – należy przez to rozumieć granicę terenów o różnym przeznaczeniu lub różnych zasadach bądź warunkach zabudowy i zagospodarowania;
- 5) **działce budowlanej** – należy przez to rozumieć działkę budowlaną w rozumieniu przepisów ustawy z dnia 27 marca 2003 r. o planowaniu i zagospodarowaniu przestrzennym (Dz. U. z 2020 r. poz. 293 i 1086);
- 6) **powierzchni zabudowy** – należy przez to rozumieć powierzchnię terenu zajęta przez budynek w stanie wykończonym (wyznaczoną przez rzut wymiarów zewnętrznych budynku na powierzchnię terenu), do której nie zalicza się:
 - a) powierzchni elementów budynku ani ich części nie wystających ponad powierzchnię terenu,
 - b) powierzchni elementów drugorzędnych budynku np. schodów zewnętrznych, ramp zewnętrznych, pochylni zewnętrznych, daszków, markiz, okapów dachowych, oświetlenia zewnętrznego,
 - c) zewnętrznych obiektów pomocniczych np. szklarni i przybudówek;
- 7) **powierzchni całkowitej kondygnacji** – należy przez to rozumieć powierzchnię mierzoną po obrysie rzutu zewnętrznego budynku na teren z uwzględnieniem tynków, okładzin, balustrad i balkonów;
- 8) **powierzchni całkowitej budynku** – należy przez to rozumieć sumę powierzchni całkowitych wszystkich kondygnacji nadziemnych budynku;
- 9) **powierzchni całkowitej zabudowy** – należy przez to rozumieć sumę powierzchni całkowitych budynków w obrębie działki budowlanej objętej projektem zagospodarowania terenu do decyzji administracyjnej albo zgłoszeniem;
- 10) **wskaźniku intensywności zabudowy** – należy przez to rozumieć parametr, wyrażony jako udział powierzchni całkowitej zabudowy w powierzchni terenu działki budowlanej objętej projektem zagospodarowania terenu do decyzji administracyjnej albo zgłoszeniem;
- 11) **wskaźniku terenu biologicznie czynnego** – należy przez to rozumieć parametr, wyrażony jako procentowy udział powierzchni terenu biologicznie czynnego w powierzchni terenu działki budowlanej objętej projektem zagospodarowania terenu do decyzji administracyjnej albo zgłoszeniem;
- 12) **przestrzeni publicznej** – należy przez to rozumieć powszechnie dostępne miejsca w strukturze funkcjonalno-przestrzennej miasta, służące zaspokajaniu potrzeb ogółu użytkowników, np. ulice, place, otoczenie przystanków komunikacji zbiorowej, parki i skwery;

- 13) **wysokości zabudowy** – należy przez to rozumieć całkowitą wysokość obiektów budowlanych, o których mowa w przepisach ustawy z dnia 7 lipca 1994 r. Prawo budowlane (Dz. U. z 2019 r. poz. 1186, 1309, 1524, 2245, 1696, 1712, 1815, 2170 i 2166 oraz z 2020 r. poz. 148, 695 i 1086), mierzoną od poziomu terenu istniejącego a dla budynku: od poziomu terenu istniejącego w miejscu najniższej położonego wejścia, usytuowanego ponad poziomem terenu istniejącego, do najwyższej położonego punktu budynku: przekrycia, attyki, nadbudówek ponad dachem takich jak maszynownia dźwigu, centrala wentylacyjna, klimatyzacyjna, kotłownia, elementy klatek schodowych;
- 14) **trasie rowerowej** – należy przez to rozumieć spójny ciąg rozwiązań technicznych, dla ruchu rowerowego, na który mogą składać się: wydzielone drogi (ścieżki) rowerowe i pieszo-rowerowe, pasy rowerowe na jezdniach ulic, jezdnie ulic o małym ruchu lub w strefach o ograniczonej prędkości ruchu, drogi wewnętrzne;
- 15) **dojazdach niewyznaczonych** – należy przez to rozumieć niewydzielone liniami rozgraniczającymi na rysunku planu, istniejące i nowe dojazdy, zapewniające dostęp do dróg publicznych – w ramach terenów o określonym przeznaczeniu i ustalonych zasadach lub warunkach zagospodarowania;
- 16) **dachu płaskim** – należy przez to rozumieć dach lub stropodach o spadku do 12°;
- 17) **urządzeniach sportu i rekreacji** - należy przez to rozumieć pozbawione trybun niezadaszone boiska do gier, gimnastyki i lekkoatletyki, skateparki oraz urządzenia służące akrobacjom na jednośladach;

2. Pozostałe określenia użyte w uchwale należy rozumieć zgodnie z ich definicjami określonymi w przepisach odrębnych.

3. Nazwy własne (m. in. ulic, placów i obiektów) – przywołane w tekście planu i opisane na rysunku planu – należy rozumieć odpowiednio, jako nazwy istniejące w dniu sporządzenia projektu planu.

4. Oznaczenie i przebieg granic działek ewidencyjnych przywołane w tekście planu i na rysunku planu odnoszą się do stanu istniejącego w dniu sporządzenia projektu planu.

Oznaczenia zastosowane na rysunku planu

§ 5. 1. Elementy planu oznaczone na rysunku planu, stanowiące ustalenia planu:

- 1) granica obszaru objętego planem;
- 2) linie rozgraniczające;
- 3) oznaczenia identyfikacyjne terenów o określonym przeznaczeniu oraz ustalonych zasadach i warunkach zagospodarowania:
 - a) 136.R.1 – **Teren rolniczy**, o podstawowym przeznaczeniu **pod użytki rolne**,
 - b) 135.ZP.1 – **Teren zieleni urządzonej**, o podstawowym przeznaczeniu **pod publicznie dostępny park**,
 - c) 135.ZD.1 – **Teren ogrodów działkowych**, o podstawowym przeznaczeniu **pod rodzinne ogrody działkowe**,

2. Ponadto na rysunku planu zaznaczono następujące elementy informacyjne i uwarunkowania, niestanowiące ustaleń planu:

- 1) granica udokumentowanego Głównego Zbiornika Wód Podziemnych 326 Zbiornik Częstochowa (E);
- 2) rowy i ciek;
- 3) granica terenu zagrożonego ruchami masowymi ziemi wpisanego do Rejestru terenów zagrożonych ruchami masowymi ziemi oraz terenów, na których występują te ruchy (001/17);

4) tereny o spadkach powyżej 12%, predysponowane do występowania ruchów masowych.

ROZDZIAŁ II

ZASADY ZAGOSPODAROWANIA TERENÓW OBOWIĄZUJĄCE NA CAŁYM OBSZARZE PLANU, W TYM ZASADY OCHRONY I KSZTAŁTOWANIA ŁADU PRZESTRZENNEGO

Zasady zagospodarowania terenów

§ 6. 1. Tereny, których przeznaczenie plan miejscowy zmienia, mogą być wykorzystywane w sposób dotychczasowy do czasu ich zagospodarowania zgodnie z planem.

2. W ramach wydzielonych terenów o określonym przeznaczeniu i ustalonych zasadach lub warunkach zagospodarowania dopuszcza się realizację jedynie obiektów i urządzeń budowlanych, wskazanych w ustaleniach planu oraz prowadzenie robót budowlanych przy zachowaniu ustalonych planem parametrów i wskaźników.

Zasady ochrony i kształtowania ładu przestrzennego i kształtowania zabudowy

§ 7. 1. W odniesieniu do istniejących obiektów i urządzeń budowlanych ustala się możliwość przebudowy, remontu i odbudowy oraz – niezależnie od ustaleń planu – rozbudowy w zakresie docieplenia lub wykonania szybów windowych i zewnętrznych klatek schodowych, pochylni i ramp dla osób ze szczególnymi potrzebami.

2. Dla istniejących obiektów i urządzeń budowlanych, dopuszcza się:

- 1) prowadzenie robót budowlanych z wyłączeniem rozbudowy i nadbudowy, przy zachowaniu pozostałych ustaleń planu;
- 2) jeżeli wysokość przekracza maksymalną wysokość zabudowy wyznaczoną w planie, dopuszcza się prowadzenie robót budowlanych związanych z nadbudową kominów spalinowych lub wentylacyjnych w celu dostosowania ich parametrów do przepisów odrębnych;
- 3) w stosunku do obiektów budowlanych znajdujących się w terenie, w którym istniejący wskaźnik terenu biologicznie czynnego jest mniejszy niż wielkość tego wskaźnika określona w planie dla danego terenu, dopuszcza się prowadzenie robót budowlanych nie powodujących dalszego zmniejszania tego wskaźnika.

3. W zakresie kształtowania elewacji budynków ustala się:

- 1) w odniesieniu do budynków których elewacje wykończono z zastosowaniem materiałów mogących powodować zagrożenie dla przelotu ptaków (np. ściany przeszklone lub materiały odbijające obraz otoczenia) należy zastosować rozwiązania minimalizujące możliwość kolizji;
- 2) dopuszcza się kształtowanie elewacji budynków w formie zieleni na ścianach lub wertykalnych ogrodów;
- 3) dopuszcza się iluminację obiektów wraz z ich otoczeniem, pod warunkiem stosowania do iluminacji światła białego na zasadach opisanych w ust. 9.

4. W zakresie geometrii i kształtów dachów obowiązują następujące zasady:

- 1) stosowanie dachów symetrycznych dwu lub wielospadowych o kącie nachylenia połąci dachowych od 25° do 45°;
- 2) dopuszcza się:
 - a) dachy płaskie, w tym kształtowane w formie tarasów i stropodachów oraz urządzone jako stałe trawniki lub kwietniki na podłożu zapewniającym naturalną wegetację roślin,
 - b) możliwość doświetlenia pomieszczeń na ostatnich kondygnacjach budynków oraz na poddaszach użytkowych zgodnie z zasadami określonymi w pkt 3,

3) w zakresie doświetlenia pomieszczeń na ostatnich kondygnacjach budynków oraz na poddaszach użytkowych dopuszcza się:

- a) stosowanie świetlików na dachach płaskich,
- b) przeszklenie dachów,
- c) doświetlenie lukarnami lub oknami połaciowymi lub facjatami zgodnie z następującymi zasadami:
 - łączna szerokość lukarn / facjat nie może przekraczać 1/3 szerokości odpowiedniej elewacji,
 - lukarny / okna połaciowe / facjaty należy lokalizować w osiach otworów okiennych i drzwiowych, w osiach przestrzeni międzyokiennych lub symetrycznie,
 - nakaz stosowania jednakowego kąta nachylenia połaci dla lukarn / facjat jak dla dachów budynku, z dopuszczeniem stosowania przekryć lukarn / facjat dachem płaskim,
 - nakaz stosowania jednolitej formy i wielkości lukarn / facjat na danym budynku.

5. W zakresie materiałów pokryć dachowych należy stosować dachówkę, blachę ocynkowaną, blachodachówkę i pokrycia bitumiczne w kolorach brązowych oraz w jasnych odcieniach szarości.

6. W zakresie inwestycji celu publicznego dotyczących łączności publicznej – infrastruktury telekomunikacyjnej: dopuszcza się lokalizację inwestycji z zakresu łączności publicznej.

7. Zakaz lokalizacji tymczasowych obiektów budowlanych za wyjątkiem:

- 1) obiektów takich jak: przekrycia namiotowe i powłoki pneumatyczne oraz inne przekrycia o samodzielnej ażurowej konstrukcji, sceny plenerowe, lokalizowanych na czas trwania wystawy, pokazu i imprez na okres max. 120 dni;
- 2) obiektów lokalizowanych na czas trwania budowy.

8. Zakaz wprowadzania trwałych zmian w ukształtowaniu terenu za wyjątkiem prac ziemnych związanych z robotami budowlanymi dopuszczonymi w ustaleniach dla poszczególnych terenów.

9. Zasady iluminacji obiektów i zieleni:

- 1) dopuszcza się iluminację obiektów budowlanych i zieleni;
- 2) do iluminacji obiektów budowlanych należy stosować jedynie światło białe;
- 3) zakaz stosowania światła pulsującego;
- 4) iluminacja nie może działać jako reklama świetlna;
- 5) stosowanie natężenia światła nie może powodować silnej iluminacji oświetlonych powierzchni.

Zasady ochrony środowiska, przyrody i krajobrazu

§ 8. 1. Obszar planu znajduje się w zasięgu udokumentowanego Głównego Zbiornika Wód Podziemnych 326 – Zbiornik Częstochowa (E), oznaczonego na rysunku planu, zgodnie z dokumentacją hydrogeologiczną przyjętą bez zastrzeżeń przez Ministra Środowiska zawiadomieniem znak: DGiKGkdh-4791-4/6724/3422/09/MJ z dnia 07.08.2009 r.

2. W zakresie ochrony akustycznej, należy uwzględniać – odpowiednio do rodzaju terenów określonych w przepisach odrębnych - następujące tereny faktycznie zagospodarowane zgodnie z ustaleniami planu:

- 1) w terenie zieleni urządzonej oznaczonym symbolem **135.ZP.1** jako teren „na cele rekreacyjno-wypoczynkowe”;
- 2) w terenie ogrodów działkowych oznaczonym symbolem **135.ZD.1** jako teren „na cele rekreacyjno-wypoczynkowe”;

3. W granicach planu występuje teren zagrożony ruchami masowymi ziemi o numerze 001/17, wpisany do Rejestru terenów zagrożonych ruchami masowymi ziemi oraz terenów, na których występują te ruchy.

4. Teren zagrożony ruchami masowymi, oznaczony na rysunku planu, wskazuje się jako teren o skomplikowanych warunkach gruntowych.

5. Na rysunku planu oznaczono tereny o spadkach powyżej 12 % predysponowane do występowania ruchów masowych.

6. Zakaz lokalizacji przedsięwzięć mogących znacząco oddziaływać na środowisko, z wyjątkiem inwestycji:

- 1) dróg;
- 2) infrastruktury technicznej;
- 3) parkingów wraz z towarzyszącą im infrastrukturą;
- 4) obiektów sportowych wraz z towarzyszącą im infrastrukturą;
- 5) eksploatacji kopalni.

7. W zakresie zasad kształtowania i urządzenia zieleni dopuszcza się rekompozycję terenów zieleni.

8. Ustala się nakaz stosowania rozwiązań technicznych gwarantujących zachowanie odpowiednich przejść i przepustów, mających na celu umożliwienie swobodnej migracji zwierząt.

9. W obszarze planu, znajdują się rowy dla których ustala się:

- 1) nakaz zachowania funkcji odwadniającej lub nawadniającej;
- 2) nakaz stosowania koryt otwartych;
- 3) dopuszczenie wykonywania robót budowlanych obejmujących przebudowę, remont, rozbudowę i wykonanie nowego przebiegu rowów, wykonanie przepustów oraz obiektów mostowych, bez możliwości zarurowania pozostałych odcinków koryta.

10. Ustala się zakaz zasypywania zbiorników wodnych.

Zasady kształtowania krajobrazu

§ 9. Ustala się następujące zasady kształtowania i urządzenia zieleni:

- 1) podczas realizacji zagospodarowania terenów obowiązuje maksymalnie możliwa ochrona zieleni istniejącej, szczególnie poprzez jej zachowanie i wkomponowanie w projekt zagospodarowania terenu;
- 2) dopuszcza się rekompozycję zieleni.

Wymagania wynikające z potrzeb kształtowania przestrzeni publicznych

§ 10. 1. Ustala się zasady kształtowania i zagospodarowania przestrzeni publicznych:

- 1) nakaz wyposażenia przestrzeni publicznych w oświetlenie;
- 2) nakaz uporządkowania istniejących przestrzeni publicznych poprzez sukcesywną przebudowę i remont elementów wyposażenia, w tym: nawierzchni i oświetlenia;
- 3) nakaz zastosowania kompozycji i właściwego doboru gatunkowego, z wyłączeniem gatunków nierodzimych, przy realizacji i utrzymaniu zieleni urządzonej w przestrzeni publicznej;
- 4) dopuszcza się rekompozycję terenów zieleni.

2. W zakresie dotyczącym nawierzchni nakazuje się stosowania rozwiązań technicznych zapewniających warunki dla poruszania się osobom ze szczególnymi potrzebami, w tym w zakresie zagospodarowania użytkowania i utrzymania terenów komunikacji kołowej, transportu publicznego, parkingów i komunikacji pieszej.

3. Wzdłuż ciągów pieszych, ścieżek rowerowych dopuszcza się wprowadzanie pasm zadrzewień.

Szczegółowe zasady i warunki scalania i podziału nieruchomości

§ 11. 1. Ustala się następujące szczegółowe zasady i warunki przeprowadzania scaleń i podziału nieruchomości:

- 1) minimalne powierzchnie nowowydzielanych działek: 600 m²;
- 2) kąt położenia granic działek w stosunku do pasa drogowego zawarty w przedziale pomiędzy 60° a 120°;
- 3) szerokość frontów działek nie mniejsza niż 10 m,
- 4) ustalone parametry w pkt 1-3 nie dotyczą parametrów działek wyznaczonych pod drogi publiczne, drogi wewnętrzne, publicznie dostępne ciągi piesze i trasy rowerowe oraz obiekty i urządzenia infrastruktury technicznej, które można wyznaczać odpowiednio do potrzeb.

2. Nie określa się obszarów wymagających przeprowadzenia scaleń i podziału nieruchomości.

Zasady modernizacji (utrzymania, przebudowy, remontu), rozbudowy i budowy infrastruktury technicznej

§ 12. 1. Jako ogólne zasady obsługi obszaru w zakresie infrastruktury technicznej, dotyczące całego obszaru planu ustala się:

- 1) utrzymanie istniejących obiektów i urządzeń budowlanych infrastruktury technicznej;
- 2) możliwość prowadzenia robót budowlanych polegających na budowie, rozbudowie, przebudowie, montażu, remoncie lub rozbiórce i odłączeniu obiektów i urządzeń budowlanych infrastruktury technicznej;
- 3) nakaz powiązania planowanych obiektów i urządzeń budowlanych infrastruktury technicznej z istniejącym układem zewnętrznym;
- 4) wzdłuż obiektów i urządzeń budowlanych infrastruktury technicznej, ograniczenia w zakresie zabudowy i zagospodarowania terenów bezpośrednio przyległych, wynikające z unormowań odrębnych;
- 5) zasadę lokalizacji obiektów i urządzeń budowlanych z zakresu elektroenergetyki i telekomunikacji z nakazem uwzględniania ochrony zdrowia ludności przed oddziaływaniem (promieniowaniem) pól elektromagnetycznych;
- 6) wzdłuż obiektów i urządzeń budowlanych infrastruktury technicznej, prowadzonych w strefie występowania systemu korzeniowego drzew (istniejących lub planowanych do nasadzeń), nakaz stosowania rozwiązań technicznych (np. ekranów korzeniowych) uniemożliwiających wrastanie korzeni w infrastrukturę podziemną;
- 7) zakaz lokalizacji instalacji wykorzystujących energię wiatru, z wyłączeniem instalacji przeznaczonych wyłącznie do zasilania znaków drogowych i kolejowych, urządzeń sterujących lub monitorujących ruch drogowy lub kolejowy, znaków nawigacyjnych, urządzeń oświetleniowych;

2. W zakresie **zaopatrzenia w wodę** ustala się:

- 1) zaopatrzenie w wodę z miejskiej sieci wodociągowej lub w oparciu o indywidualne ujęcia;
- 2) minimalny przekrój noworealizowanej miejskiej sieci wodociągowej - ϕ 100 mm;

3) rozbudowę i przebudowę funkcjonującego systemu zaopatrzenia w wodę dla pokrycia potrzeb bytowych, użytkowych i przeciwpożarowych w powiązaniu z miejską siecią wodociągową.

3. W zakresie **odprowadzania ścieków oraz wód opadowych** ustala się:

- 1) nakaz odprowadzania ścieków bytowych i przemysłowych w oparciu o system kanalizacji rozdzielczej;
- 2) dopuszczenie w terenach nieobjętych kanalizacją sanitarną, tymczasowo (do czasu realizacji kanalizacji sanitarnej) zastosowanie szczelnych bezodpływowych zbiorników na nieczystości ciekłe;
- 3) zakaz lokalizacji przydomowych oczyszczalni ścieków;
- 4) minimalny przekrój noworealizowanej miejskiej sieci kanalizacji sanitarnej: ϕ 250 mm, za wyjątkiem kanalizacji tłocznej, dla której nie określa się minimalnego przekroju;
- 5) minimalny przekrój noworealizowanej miejskiej sieci kanalizacji opadowej: ϕ 300 mm, za wyjątkiem kanalizacji tłocznej, dla której nie określa się minimalnego przekroju;
- 6) zagospodarowanie wód opadowych poprzez retencję w miejscu lub odprowadzenie do kanalizacji lub ciekłu, rowu, z uwzględnieniem rozwiązań:
 - a) ułatwiających przesiąkanie wody deszczowej do gruntu,
 - b) spowalniających odpływ do odbiornika do ilości jaka powstaje na terenie przed zagospodarowaniem (przy współczynniku spływu 0,1),
 - c) zwiększających retencję;
- 7) dla terenów zagrożonych ruchami masowymi ziemi, terenów o spadkach powyżej 12 % predysponowanych do występowania ruchów masowych:
 - a) zakaz rozsączania wód opadowych w gruncie,
 - b) nakaz odprowadzania wód opadowych w sposób zorganizowany tj. do rowu, ciekłu lub kanalizacji;

4. W zakresie **zaopatrzenia w gaz** ustala się doprowadzenie gazu do odbiorców w oparciu o sieć gazową niskiego i średniego ciśnienia.

5. W zakresie **zaopatrzenia w ciepło** ustala się:

- 1) zaopatrzenie obiektów w ciepło w oparciu o sieć ciepłowniczą, paliwa gazowe, odnawialne źródła energii (np. energia słoneczna, geotermalna), energię elektryczną, lekki olej opałowy;
- 2) dopuszczenie zaopatrzenia obiektów w ciepło z miejskiej sieci ciepłowniczej, w przypadku objęcia obszaru planu zasięgiem miejskiego systemu ciepłowniczego;
- 3) parametry noworealizowanej miejskiej sieci ciepłowniczej:
 - a) w sezonie grzewczym obliczeniowa temperatura sieci cieplnej, zmienna w funkcji temperatury powietrza zewnętrznego: 135°/65° C,
 - b) w sezonie letnim stała temperatura czynnika grzewczego: 70°/30° C, a w przypadku ciepła technologicznego: 70°/45° C;
- 4) zakaz stosowania paliw stałych w obiektach budowlanych.

6. W zakresie **zaopatrzenia w energię elektryczną** ustala się:

- 1) doprowadzenie energii elektrycznej do odbiorców w oparciu o stacje transformatorowe SN/nN oraz napowietrzną lub doziemną sieć elektroenergetyczną;
- 2) budowę, rozbudowę i przebudowę sieci elektroenergetycznej jako sieć doziemną oraz napowietrzną;

- 3) budowę stacji transformatorowych SN/nN jako stacji podziemnych, wewnątrzowych wolnostojących lub umieszczonych wewnątrz obiektów;
- 4) minimalny przekrój:
 - a) napowietrznych przewodów wysokiego napięcia: 120 mm²,
 - b) doziemnych przewodów wysokiego napięcia: 240 mm²,
 - c) napowietrznych przewodów niskiego i średniego napięcia: 25 mm²,
 - d) doziemnych przewodów niskiego i średniego napięcia: 16 mm².

7. W **zakresie telekomunikacji** ustala się:

- 1) zaspokojenie potrzeb odbiorców w oparciu o istniejącą infrastrukturę telekomunikacyjną oraz poprzez rozbudowę lub budowę nowych obiektów i urządzeń budowlanych telekomunikacyjnych, z uwzględnieniem pozostałych ustaleń planu;
- 2) w przypadku realizacji obiektów liniowych, wykonanie ich jako kablową sieć doziemną.

Zasady utrzymania, przebudowy, remontu, rozbudowy i budowy układu komunikacyjnego

§ 13. Ustala się następujące zasady obsługi parkingowej:

- 1) określa się minimalną liczbę miejsc parkingowych, wliczając miejsca w garażach, odniesioną odpowiednio do funkcji obiektów lub do funkcji ich części według poniższych wskaźników:
 - a) budynki gastronomii – 25 miejsc na 100 miejsc konsumpcyjnych,
 - b) budynki innych usług – 20 miejsc na 100 zatrudnionych,
 - c) obiekty sportowe lokalne: korty tenisowe, baseny, boiska, itp. – 30 miejsc na 100 użytkowników (jednocześnie);
- 2) niezależnie od pkt 1, ustala się wymóg zapewnienia dodatkowo, poza istniejącymi, jednego miejsca parkingowego dla inwestycji, w przypadku zamiaru wykonania robót budowlanych, polegających na rozbudowie, nadbudowie lub zmianie sposobu użytkowania obiektu;
- 3) nie ustala się wymogu zapewnienia miejsc parkingowych w przypadku zamiaru wykonywania robót budowlanych w istniejących budynkach, polegających na:
 - a) remoncie lub przebudowie niezwiązanej ze zmianą sposobu użytkowania obiektu budowlanego,
 - b) termomodernizacji,
 - c) lokalizacji pochylni i ramp dla osób ze szczególnymi potrzebami, szybów windowych i klatek schodowych zewnętrznych;
- 4) w ramach miejsc parkingowych określonych w pkt 1 wskazuje się konieczność zapewnienia stanowisk na kartę parkingową – min. 4 % liczby miejsc postojowych przeznaczonych dla danego obiektu i nie mniej niż 1 stanowisko;
- 5) określa się dla nowo budowanych obiektów minimalną liczbę stanowisk postojowych dla rowerów, wliczając miejsca wewnątrz obiektów, odniesioną odpowiednio do funkcji obiektów lub do funkcji ich części – według poniższych wskaźników:
 - a) budynki gastronomii – 10 miejsc na 100 miejsc konsumpcyjnych,
 - b) budynki innych usług – 5 miejsc na 100 zatrudnionych,
 - c) obiekty sportowe lokalne: korty tenisowe, baseny, boiska, itp. – 5 miejsc na 100 użytkowników (jednocześnie);

- 6) miejsca parkingowe i stanowiska postojowe dla rowerów dla potrzeb danego obiektu należy lokalizować i bilansować w obrębie działki budowlanej objętej projektem zagospodarowania terenu do decyzji o pozwoleniu na budowę lub zgłoszeniem.

Wysokość stawki procentowej

§ 14. Stawkę procentową służącą naliczaniu opłaty z tytułu wzrostu wartości nieruchomości w związku z uchwaleniem planu, ustala się dla wszystkich terenów objętych granicami planu w wysokości 30 %.

ROZDZIAŁ III USTALENIA SZCZEGÓŁOWE

Przeznaczenie terenów, parametry i wskaźniki kształtowania zabudowy i zagospodarowania terenów

§ 15. 1. W przeznaczeniu poszczególnych terenów dopuszcza się:

- 1) obiekty i urządzenia budowlane infrastruktury technicznej, za wyjątkiem stacji elektroenergetycznych 110 kV/SN i większych;
- 2) dojścia piesze;
- 3) trasy rowerowe;
- 4) dojazdy niewyznaczone na rysunku planu;
- 5) urządzenia wodne;
- 6) obiekty i urządzenia budowlane: przeciwpowodziowe, przeciwosuwiskowe, ochrony akustycznej;
- 7) konstrukcje oporowe, przepusty, obiekty mostowe.

2. Określone maksymalne wysokości zabudowy nie dotyczą obiektów i urządzeń infrastruktury technicznej w zakresie linii energetycznych oraz infrastruktury telekomunikacyjnej.

3. Minimalny wskaźnik terenu biologicznie czynnego, ustalony dla poszczególnych terenów, nie obowiązuje dla obiektów infrastruktury technicznej dla których minimalny wskaźnik terenu biologicznie czynnego wynosi 10%.

4. Ustala się zakaz lokalizacji obiektów, w tym tras, służących sportom motorowym (pojazdom napędzanym silnikiem) oraz tras typu cross i downhill dla jednoślądów.

§ 16. 1. Wyznacza się **Teren rolniczy**, oznaczony symbolem **136.R.1**, o podstawowym przeznaczeniu **pod użytki rolne**.

2. W zakresie zagospodarowania terenu, ustala się:

- 1) zakaz lokalizacji budynków;
- 2) minimalny wskaźnik terenu biologicznie czynnego: 90%;
- 3) maksymalną wysokość zabudowy: 5m.

§ 17. 1. Wyznacza się **Teren zieleni urządzonej**, oznaczony symbolem **135.ZP.1**, o podstawowym przeznaczeniu **pod publicznie dostępny park**.

2. W zakresie sposobu zagospodarowania terenów dopuszcza się lokalizację:

- 1) urządzeń sportu i rekreacji w szczególności takich jak: boiska, skateparki;
- 2) ogródków jordanowskich;
- 3) placów zabaw;
- 4) wybiegów dla psów;
- 5) pomostów;

- 6) amfiteatrów;
- 7) miejsc parkingowych;
- 8) urządzeń wodnych – stawów, oczek wodnych wraz z pomostami i mostkami;
- 9) placów z urządzeniami sportowo – rekreacyjnymi;
- 10) obiektów budowlanych obsługujących tereny zieleni, takich jak:
 - a) wypożyczalnie sprzętu sportowego,
 - b) kawiarnie,
 - c) sanitariaty,
 - d) przebieralnie,
 - e) altany,
 - f) tężnie solankowe.

3. W zakresie kształtowania zabudowy i zagospodarowania terenu ustala się:

- 1) wskaźnik intensywności zabudowy: 0,005 – 0,2;
- 2) minimalny wskaźnik terenu biologicznie czynnego: 90%
- 3) maksymalną wysokość zabudowy: 5 m.

§ 18. 1. Wyznacza się **Teren ogrodów działkowych**, oznaczony symbolem **135.ZD.1**, o podstawowym przeznaczeniu **pod rodzinne ogrody działkowe**.

2. W zakresie sposobu zagospodarowania terenów dopuszcza się lokalizację:

- 1) jednego budynku socjalno-administracyjnego;
- 2) altan i obiektów gospodarczych związanych z przeznaczeniem terenu;
- 3) placów zabaw dla dzieci;
- 4) placów z urządzeniami sportowo-rekreacyjnymi;
- 5) sanitariatów;
- 6) miejsc parkingowych.

3. W zakresie kształtowania zabudowy i zagospodarowania terenu ustala się:

- 1) minimalny wskaźnik terenu biologicznie czynnego: 85%;
- 2) wskaźnik intensywności zabudowy: 0,01 – 0,2;
- 3) maksymalną powierzchnię zabudowy:
 - a) dla budynku socjalno-administracyjnego: 150 m²,
 - b) dla pozostałych budynków, altan działkowych, obiektów gospodarczych, obiektów infrastruktury technicznej: 35 m²;
- 4) maksymalną wysokość zabudowy:
 - a) dla budynku socjalno-administracyjnego: 5 m,
 - b) dla pozostałych budynków, altan, wiat: 5 m, a przy realizacji dachu płaskiego: 4 m.

ROZDZIAŁ IV
PRZEPISY KOŃCOWE

§ 19. Wykonanie uchwały powierza się Prezydentowi Miasta Krakowa.

§ 20. Uchwała wchodzi w życie po upływie 14 dni od dnia ogłoszenia w Dzienniku Urzędowym Województwa Małopolskiego.

Wiceprzewodniczący Rady
Miasta Krakowa

Rafał Komarewicz

1 MIEJSCOWY PLAN ZAGOSPODAROWANIA PRZESTRZENNEGO „DLA WYBRANYCH OBSZARÓW PRZYRODNICZYCH MIASTA KRAKOWA” - ETAP B, PODETAP B6 OBSZAR Nr 135 i CZĘŚĆ OBSZARU Nr 136

RYSUNEK PLANU

Załącznik Nr 1 do Uchwały Nr XLIV/1162/20 Rady Miasta Krakowa z dnia 27 sierpnia 2020 r.

ELEMENTY USTALEŃ PLANU:



PRZEZNACZENIA TERENÓW:

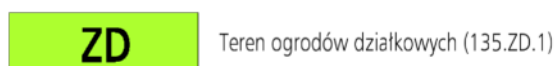
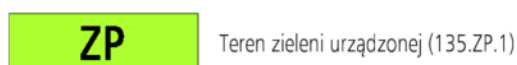

ELEMENTY INFORMACYJNE NIESTANOWIĄCE USTALEŃ PLANU:

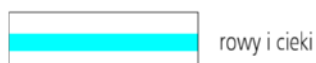

Cały obszar nr 135 znajduje się w zasięgu udokumentowanego Głównego Zbiornika Wód Podziemnych 326 Zbiornik Częstochowa (E)

Przeznaczenie	BILANS Powierzchnia	
	[ha]	[%]
ZP	0,09	0,93
ZD	4,22	42,39
R	5,65	56,67
Suma	9,96	100,00



Wydział Planowania
Przestrzennego UMK



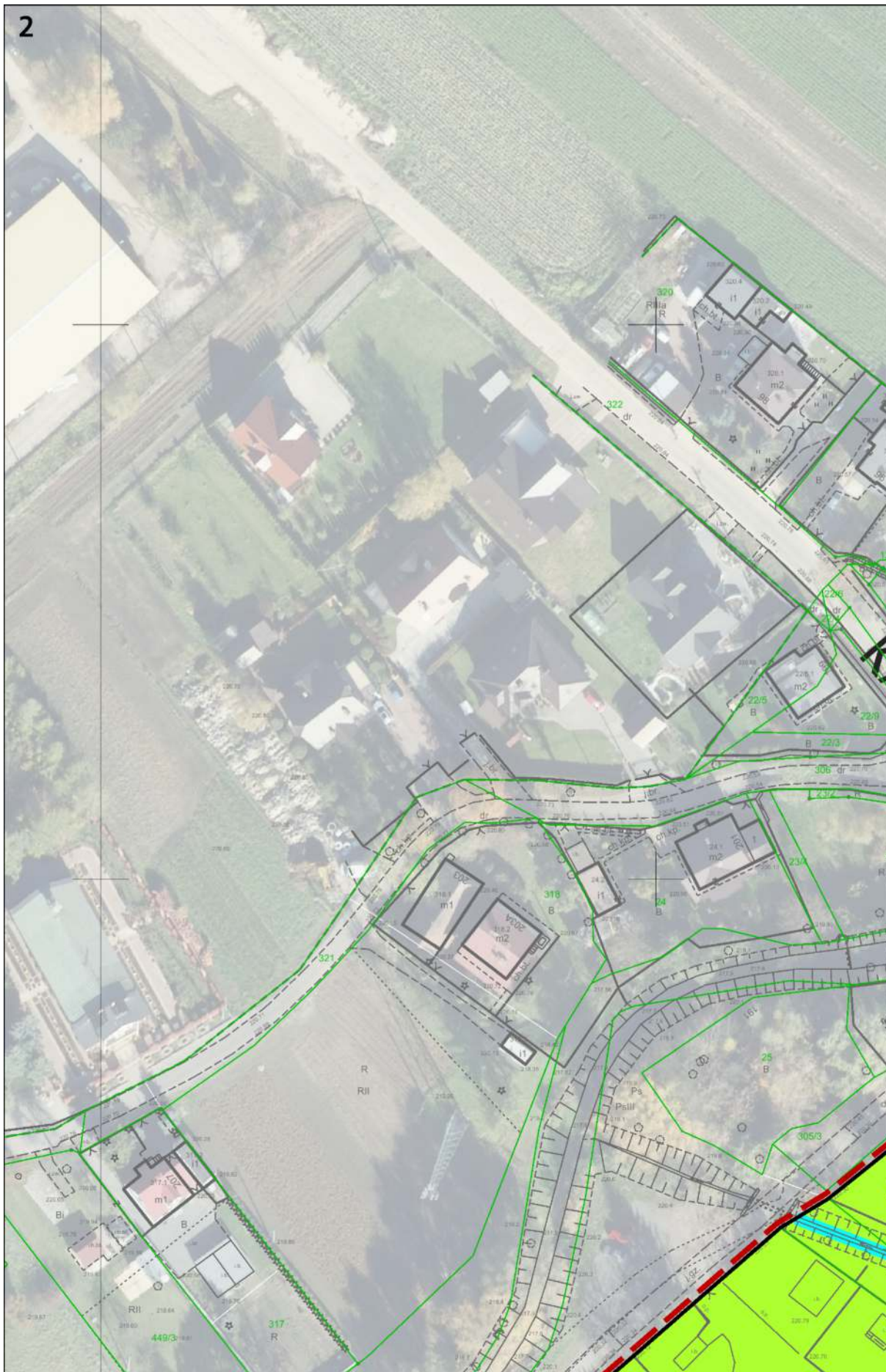



Wzrys ze Studium Uwarunkowań i Kierunków Zagospodarowania Przestrzennego Miasta Krakowa z ujednoliconego dokumentu Studium przyjętego 9 lipca 2014r. przez Radę Miasta Krakowa uchwałą Nr CXII/1700/14

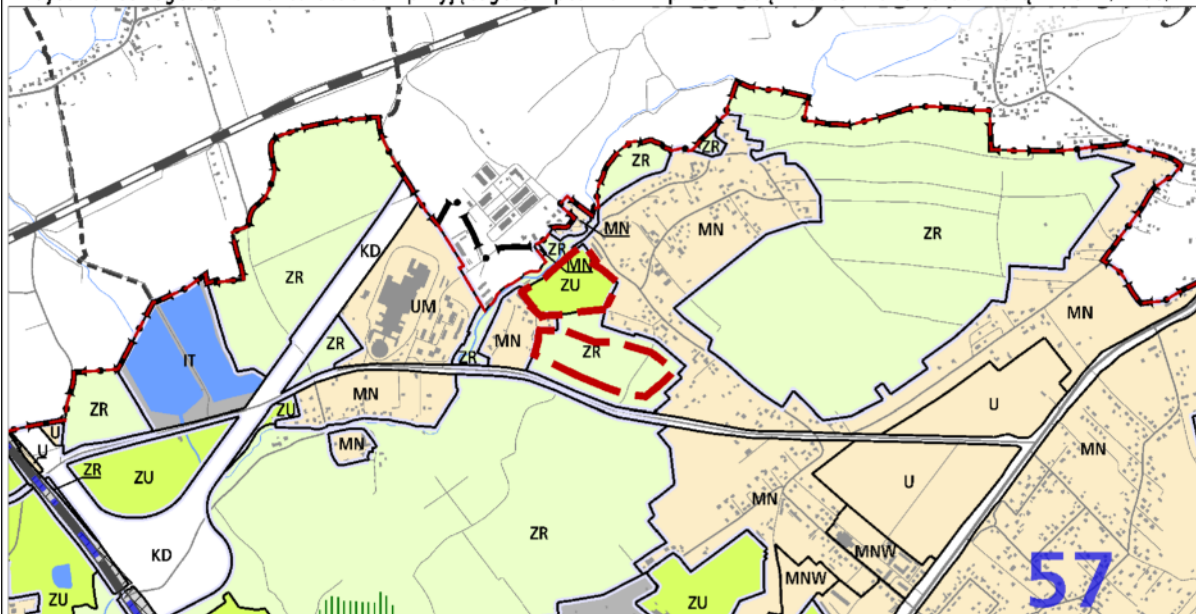

--- granice obszaru objętego sporządzonym miejscowym planem zagospodarowania przestrzennego

KIERUNKI ZAGOSPODAROWANIA WYODRĘBNIONYCH KATEGORII TERENÓW

	tereny do zabudowy i zainwestowania (w tym również tereny zabudowane i zainwestowane) wraz z liniami rozgraniczającymi tereny o różnym sposobie użytkowania przeznaczonymi pod :	UM	tereny zabudowy usługowej oraz zabudowy mieszkaniowo-wielorodzinnej	ZR	tereny zieleni nieurządzonej
MN	tereny zabudowy mieszkaniowej jednorodzinnej	U	tereny usług	IT	tereny infrastruktury technicznej
MNW	tereny zabudowy mieszkaniowej jednorodzinnej i wielorodzinnej niskiej intensywności	UH	tereny usług w tym handlu wielkopowierzchniowego	W	tereny wód powierzchniowych śródlądowych
MW	tereny zabudowy mieszkaniowej wielorodzinnej	PU	tereny przemysłu i usług	KK	tereny kolejowe
		ZC	tereny cmentarzy	KD	tereny komunikacji
		ZU	tereny zieleni urządzonej		granica oddzielająca tereny przeznaczone do zabudowy i zainwestowania od terenów wolnych od zabudowy

ELEMENTY KSZTAŁTUJĄCE STRUKTURĘ PRZESTRZENNĄ

	główne ciągi śródmiejskie		główne ciągi komercyjne		granica obszaru centrum
	główne ciągi miejskie		główne ciągi 'zielonych alei'		granica obszaru śródmiejskiego

ELEMENTY INFORMACYJNE NIE STANOWIĄCE USTALEŃ ZMIANY STUDIUM

	granica zmiany Studium uwarunkowań i kierunków zagospodarowania przestrzennego Miasta Krakowa		istniejący układ drogowy - osie ulic		tereny zamknięte
	granica miasta Krakowa		kopce		tereny leśne wg ewidencji gruntów
	granice gmin sąsiednich		granice i numery jednostek urbanistycznych		powierzchnie ograniczające lotniska
	istniejące budynki		Wisła, ważniejsze ciek i zbiorniki wodne		planowane tunelowe przebiegi dróg bez wyznaczonego korytarza drogowego / w wyznaczonym korytarzu drogowym
	istniejące linie kolejowe				

USTALENIA STUDIUM DLA OBSZARU W REJONIE SANKTUARIUM BOŻEGO MIŁOSIERDZIA W ŁĄGIEWNIKACH

	granica obszaru objętego zmianą Studium z dnia 3 marca 2010 r.		Kluczowe obszary aktywizacji o znaczeniu kulturowym
	Wisła, ważniejsze ciek i zbiorniki wodne		1. Zakrzówek (wzdłuż ul. Monte Cassino)
	tereny zabudowane i zainwestowane		2. Sanktuarium Bożego Miłosierdzia
	tereny przeznaczone do zabudowy i zainwestowania		3. Bulwary Wisły
	tereny kolejowe		system zieleni i parków rzecznych
	korytarze podstawowego układu drogowo - ulicznego		granica strefy miejskiej

KIERUNKI ZAGOSPODAROWANIA WYODRĘBNIONYCH KATEGORII TERENÓW

	ZP tereny zieleni publicznej
	MU tereny o przeważającej funkcji mieszkaniowo-usługowej
	UC tereny o przeważającej funkcji usług komercyjnych
	UP tereny o przeważającej funkcji usług publicznych
	granice terenów przeznaczonych do zainwestowania

500 0 1000m
SKALA 1 : 25000

K1 STRUKTURA PRZESTRZENNA KIERUNKI I ZASADY ROZWOJU

URZĄD MIASTA KRAKOWA - BIURO PLANOWANIA PRZESTRZENNEGO

Wzrys ze Studium Uwarunkowań i Kierunków Zagospodarowania Przestrzennego Miasta Krakowa
 z ujednoczonego dokumentu Studium przyjętego 9 lipca 2014r. przez Radę Miasta Krakowa uchwałą Nr CXII/1700/14

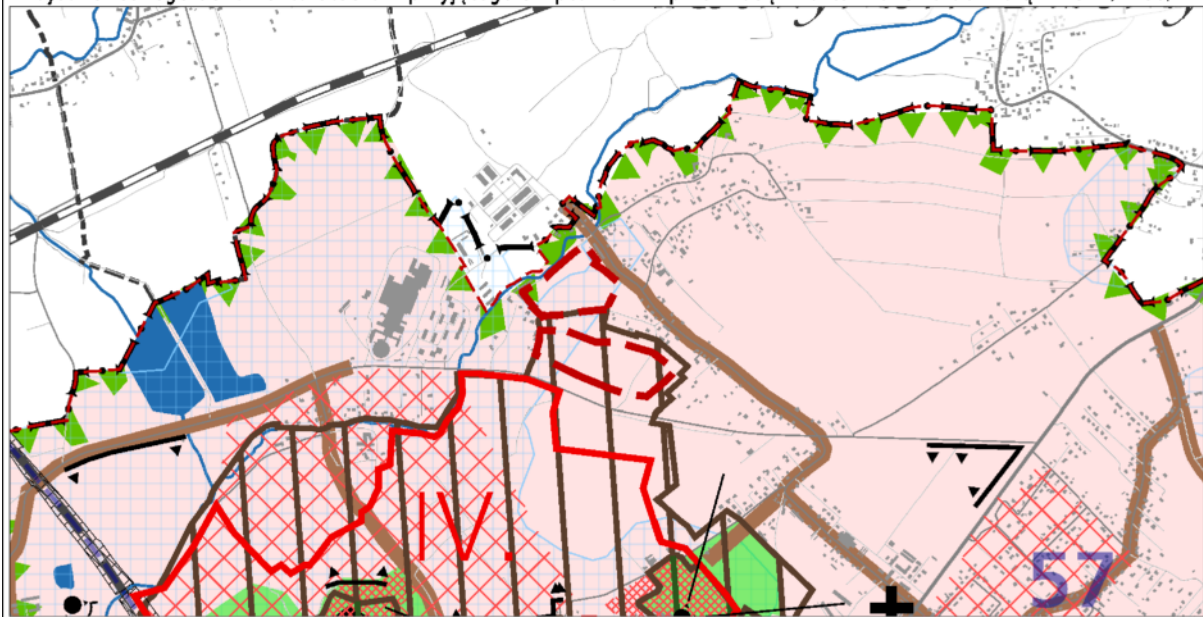

<p>— granice obszaru objętego sporządzonym miejscowym planem zagospodarowania przestrzennego</p> <p>KIERUNKI OCHRONY I KSZTAŁTOWANIA</p> <p>— granica obszaru wpisanego na Listę Światowego Dziedzictwa UNESCO</p> <p>— granica pomnika historii 'Kraków-Histeryczny Zespół Miasta'</p> <p>STREFY OCHRONY KONSERWATORSKIEJ</p> <p>STREFA BUFOROWA OBSZARU WPISANEGO NA LISTĘ UNESCO</p> <p>— granica strefy buforowej obszaru wpisanego na listę UNESCO</p> <p>STREFA OCHRONY WARTOŚCI KULTUROWYCH</p> <p>dominacji [diagonal lines] na obszarach zieleni</p> <p>[diagonal lines] rewitalizacji</p> <p>[diagonal lines] integracji</p> <p>— historyczny układ drożny</p> <p>••••• układ dróg Twierdzy Kraków</p> <p>STREFA OCHRONY SYLWETY MIASTA</p> <p>[yellow] granica strefy ochrony sylwety miasta</p> <p>STREFA OCHRONY I KSZTAŁTOWANIA KRAJOBRAZU</p> <p>[green triangles] granica strefy ochrony i kształtowania krajobrazu</p> <p>[green rectangles] obszary ochrony krajobrazu warownego - A</p> <p>[green rectangles] obszary ochrony krajobrazu warownego - B</p> <p>● punkty widokowe</p> <p>→ ciągi i osie widokowe</p> <p>↔ powiązania widokowe pomiędzy kopcami krakowskimi</p> <p>↔ powiązania widokowe pomiędzy obiektami fortecznymi</p> <p>USTALENIA STUDIUM DLA OBSZARU W REJONIE SANKTUARIUM BOŻEGO MIŁOSIERDZIA W ŁĄGIEWNIKACH</p> <p>— granica obszaru objętego zmianą Studium z dnia 3 marca 2010 r.</p> <p>— tereny przeznaczone do zabudowy i zainwestowania</p> <p>— tereny zabudowane i zainwestowane</p> <p>ŚRODOWISKO KULTUROWE</p> <p>[yellow triangles] strefa ochrony i kształtowania krajobrazu</p>		<p>STREFA NADZORU ARCHEOLOGICZNEGO</p> <p>[blue grid] granica strefy nadzoru archeologicznego</p> <p>● stanowiska archeologiczne (poza obszarem pomnika historii)</p> <p>PARKI KULTUROWE</p> <p>1. [pink box] istniejące</p> <p>2. [pink box] Kazimierz - Stradom z Bulwarami Wisły</p> <p>3. [pink box] Stare Podgórze z Krzemionkami</p> <p>4. [pink box] Stara Nowa Huta</p> <p>IV. [red box] wg planu zagospodarowania przestrzennego Województwa Małopolskiego</p> <p>I. Wzgórze Św. Bronisławy VI. Krzemionki Podgórskie</p> <p>II. Skała VII. Rajsko-Kosocice</p> <p>III. Mydlniki - Tonie VIII. Skotniki-Bodzów</p> <p>IV. Fort Dłubnia IX. Tyniec</p> <p>V. Lotnisko</p> <p>ELEMENTY INFORMACYJNE NIE STANOWIĄCE USTALEŃ ZMIANY STUDIUM</p> <p>— granica zmiany Studium uwarunkowań i kierunków zagospodarowania przestrzennego Miasta Krakowa</p> <p>— granica miasta Krakowa</p> <p>— granice gmin sąsiednich</p> <p>16 [blue box] granice i numery jednostek urbanistycznych</p> <p>[grey] istniejące budynki</p> <p>[grey] istniejący układ drogowy - osie ulic</p> <p>[grey] istniejące linie kolejowe</p> <p>[blue] Wisła, ważniejsze ciek i zbiorniki wodne</p> <p>[hatched] tereny zamknięte</p> <p>[green square] zespoły rezydencjalno - parkowe - rejestr zabytków</p> <p>[brown square] zespoły rezydencjalno - parkowe - ewidencja zabytków</p> <p>[house icon] fortyfikacje i zieleń Twierdzy Kraków</p> <p>[blue circle] obszary urbanistyczne objęte wpisem do rejestru zabytków</p> <p>[blue cross] dobra kultury współczesnej</p> <p>[black cross] miejsca pamięci narodowej</p>	
--	--	---	--



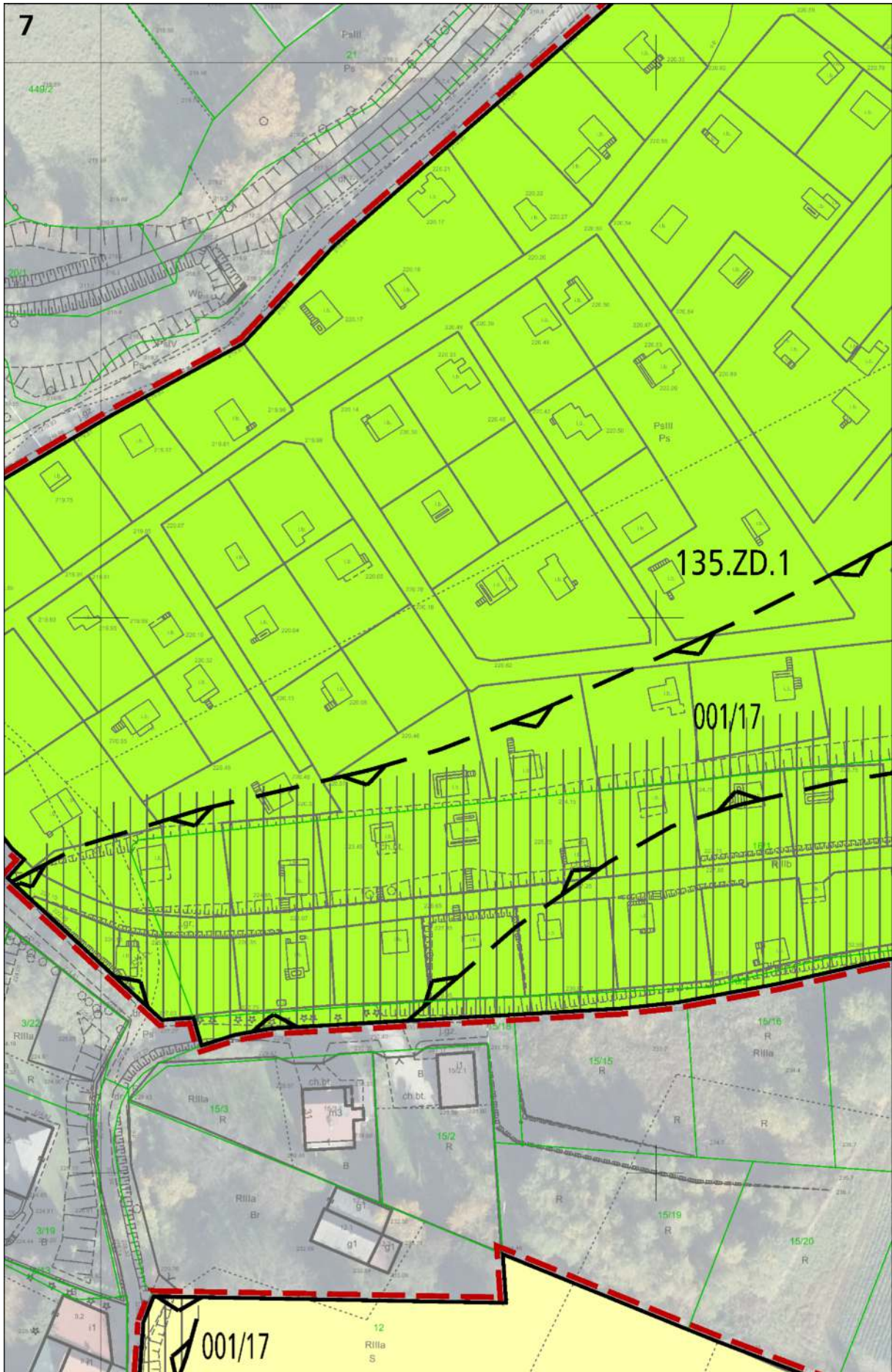



Wzrys ze Studium Uwarunkowań i Kierunków Zagospodarowania Przestrzennego Miasta Krakowa z ujednoliconego dokumentu Studium przyjętego 9 lipca 2014r. przez Radę Miasta Krakowa uchwałą Nr CXII/1700/14

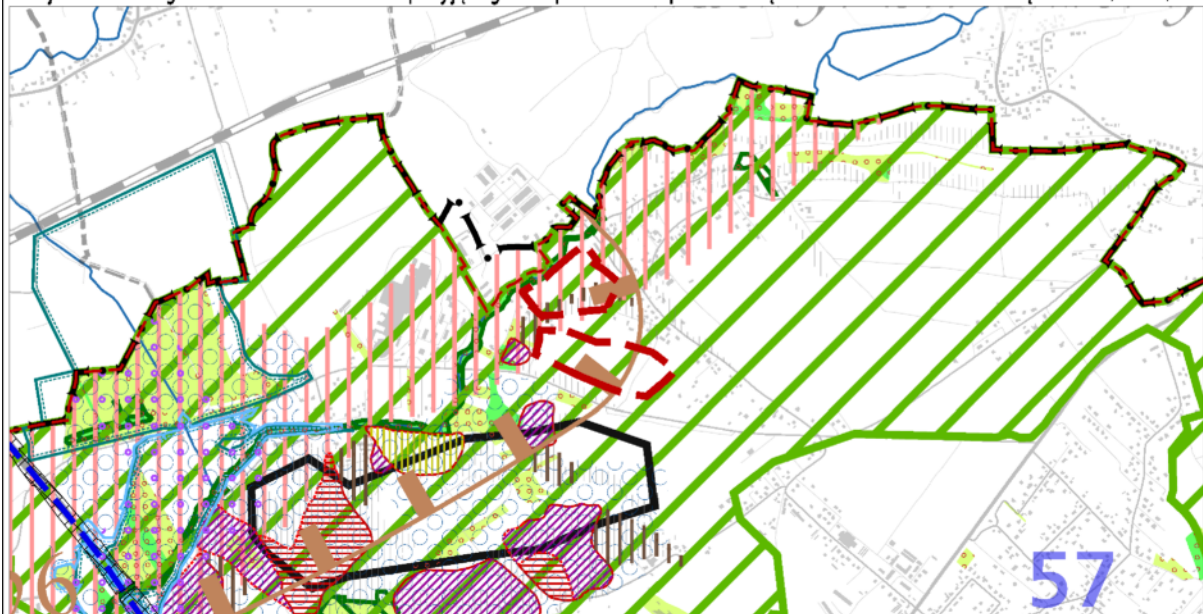

<p>--- granice obszaru objętego sporządzaniem miejscowym planem zagospodarowania przestrzennego</p> <p>- - - granica zmiany Studium uwarunkowań i kierunków zagospodarowania przestrzennego Miasta Krakowa</p> <p>--- granica miasta Krakowa</p> <p>--- granice gmin sąsiednich</p> <p>--- istniejące linie kolejowe</p> <p>--- istniejące budynki</p> <p>16 granice i numery jednostek urbanistycznych</p> <p>--- tereny zamknięte</p> <p>--- istniejący układ drogowy - osie ulic</p> <p>--- Wista, ważniejsze ciek i zbiorniki wodne</p> <p>OCHRONA ŹRÓD SUROWCÓW I ZASOBÓW WODNYCH</p> <p>STREFY OCHRONNE UJĘĆ WÓD POWIERZCHNIOWYCH</p> <p>--- teren ochrony bezpośredniej</p> <p>--- teren ochrony pośredniej</p> <p>STREFY OCHRONNE UJĘĆ WÓD PODZIEMNYCH</p> <p>--- teren ochrony pośredniej</p> <p>GŁÓWNE ZBIORNIKI WÓD PODZIEMNYCH</p> <p>--- udokumentowane GZWP</p> <p>--- nieudokumentowane GZWP (granice orientacyjne)</p> <p>--- projektowany obszar ochrony GZWP 451</p> <p>--- projektowane strefy ochronne ujęć wód podziemnych</p> <p>STREFY OCHRONY UZDROWISKOWEJ - SWOSZOWICE</p> <p>--- STREFA A</p> <p>--- STREFA B</p> <p>--- STREFA C</p> <p>OBSZARY ZWIĄZANE Z WYDOBYCIEM KOPALIN STAŁYCH</p> <p>--- tereny górnicze związane z wydobyciem kopaliny stałych</p> <p>--- udokumentowane złoża kopaliny stałych</p> <p>OBSZARY ZWIĄZANE Z EKSPLOATACJĄ WÓD LECZNICZYCH</p> <p>--- tereny górnicze związane z eksploatacją wód leczniczych</p>	<p>ZAGROŻENIA POWODZIOWE ORAZ RUCHY MASOWE ZIEMI</p> <p>ZAGROŻENIA GEODYNAMICZNE</p> <p>--- obszary narażone na występowanie ruchów masowych</p> <p>--- krawędzie obrywów</p> <p>--- osuwiska - ograniczenia zabudowy uchwałą RMK</p> <p>--- tereny o spadkach powyżej 12%</p> <p>--- zwały i hałdy</p> <p>GRANICA OSUWISKA</p> <p>--- pewna</p> <p>--- przypuszczalna</p> <p>STOPIEŃ AKTYWNOŚCI OSUWISKA</p> <p>--- nieaktywne</p> <p>--- okresowo aktywne</p> <p>--- aktywne</p> <p>ZAGROŻENIE POWODZIOWE I OCHRONA PRZED POWODZIĄ</p> <p>--- obszary narażone na niebezpieczeństwo powodzi o prawdopodobieństwie występowania $q=1\%$</p> <p>--- obszary narażone na niebezpieczeństwo powodzi o prawdopodobieństwie występowania $q=0,1\%$</p> <p>--- obszary szczególnego zagrożenia powodzią</p> <p>--- rejon lokalizacji pól operacyjnych dla zatrzymywania i wylapywania zanieczyszczeń toksycznych wód</p> <p>OCHRONA PRZYRODY</p> <p>--- parki krajobrazowe</p> <p>--- otulina parków krajobrazowych</p> <p>--- rezerваты przyrody</p> <p>--- użytki ekologiczne</p> <p>--- obszary Natura 2000</p> <p>--- siedliska chronione</p> <p>--- obszary o najwyższym walorze przyrodniczym</p> <p>--- obszary o wysokim walorze przyrodniczym</p> <p>--- lasy</p>	<p>STRUKTURA SYSTEMU PRZYRODNICZEGO</p> <p>--- parki rzeczne</p> <p>--- strefa kształtowania systemu przyrodniczego</p> <p>--- korytarze ekologiczne</p> <p>WARUNKI AEROSANITARNE</p> <p>--- obszary wymiany powietrza</p> <p>OBSZARY OGRANICZONEGO UŻYTKOWANIA DLA AUTOSTRADY A4</p> <p>--- podobszar uciążliwości akustycznej i zanieczyszczeń powietrza oraz granica obszaru ograniczonego użytkowania</p> <p>OBSZARY PONADNORMATYWNEGO ODDZIAŁYWANIA NA ŚRODOWISKO DLA AUTOSTRADY A4</p> <p>--- strefa uciążliwości 150 m od krawędzi jezdni autostrady wg decyzji o lokalizacji autostrady</p> <p>ZAGROŻENIE HAŁASEM</p> <p>OBSZARY OGRANICZONEGO UŻYTKOWANIA DLA LOTNISKA KRAKÓW-BALICE</p> <p>ABC obszary ograniczonego użytkowania lotniska Kraków Balice (strefy A,B,C)</p> <p>USTALENIA STUDIUM DLA OBSZARU W REJONIE SANKTUARIUM BOŻEGO MIŁOSIERDZIA W ŁAGIEWNIKACH</p> <p>--- granica obszaru objętego zmianą Studium z dnia 3 marca 2010 r.</p> <p>--- tereny przeznaczone do zabudowy i zainwestowania</p> <p>--- tereny zabudowane i zainwestowane</p> <p>STRUKTURA SYSTEMU PRZYRODNICZEGO</p> <p>--- strefa kształtowania systemu przyrodniczego</p> <p>--- zielen urządzone (parkowa, ogrodowa, forteczna, skwery, zieleńce)</p> <p>OBSZARY I OBIEKTY CHRONIONE OCHRONA PRZYRODY</p> <p>--- planowane parki rzeczne</p> <p>GŁÓWNE OBSZARY ZAGROŻEN</p> <p>OBSZARY NARAŻONE NA NIEBEZPIECZEŃSTWO POWODZI</p> <p>--- granice i obszar zagrożony wodą stuletnią Q 1%</p>
--	---	--

500 0 1000m
SKALA 1 : 25000

**K3 ŚRODOWISKO PRZYRODNICZE
KIERUNKI I ZASADY OCHRONY I ROZWOJU**
URZĄD MIASTA KRAKOWA - BIURO PLANOWANIA PRZESTRZENNEGO

Wzrost ze Studium Uwarunkowań i Kierunków Zagospodarowania Przestrzennego Miasta Krakowa z jednolitego dokumentu Studium przyjętego 9 lipca 2014r. przez Radę Miasta Krakowa uchwałą Nr CXII/1700/14

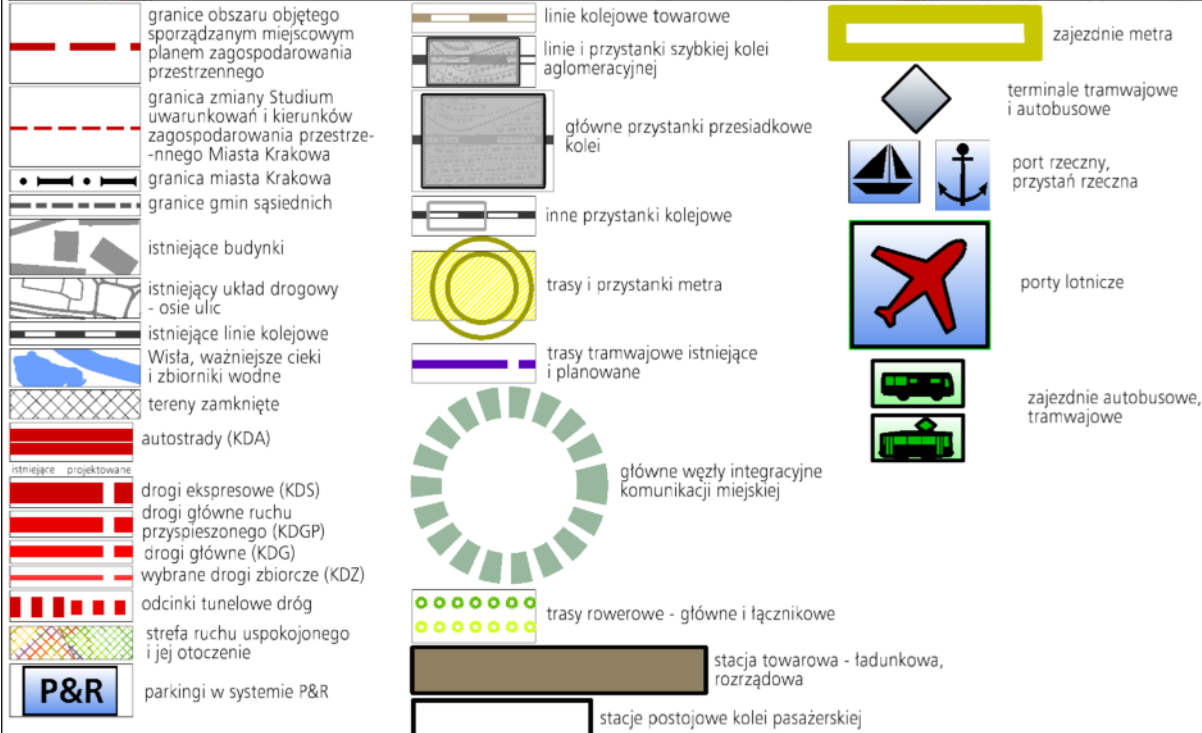
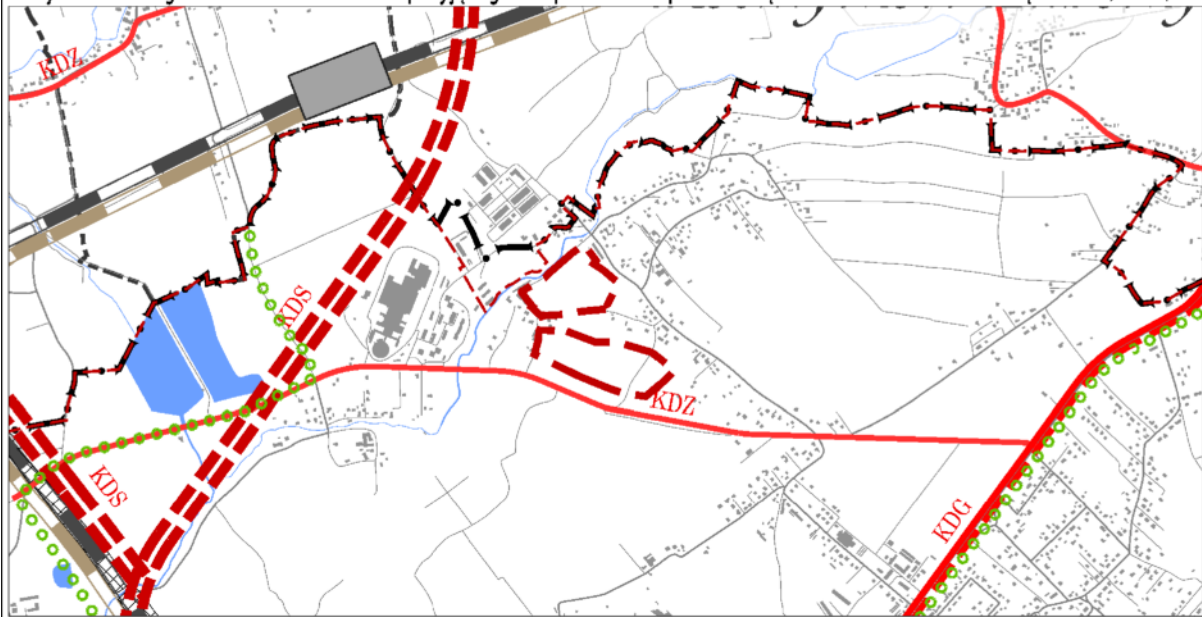

USTALENIA STUDIUM DLA OBSZARU W REJONIE SANKTUARIUM BOŻEGO MIŁOSIĘRZDZIA W ŁAGIEWNIKACH

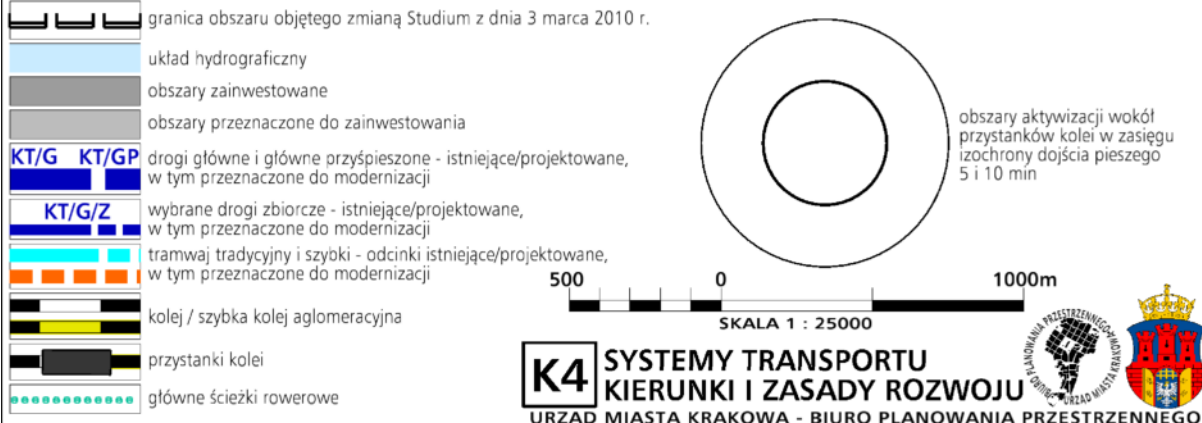

Wyrys ze Studium Uwarunkowań i Kierunków Zagospodarowania Przestrzennego Miasta Krakowa z ujednoliconego dokumentu Studium przyjętego 9 lipca 2014r. przez Radę Miasta Krakowa uchwałą Nr CXII/1700/14

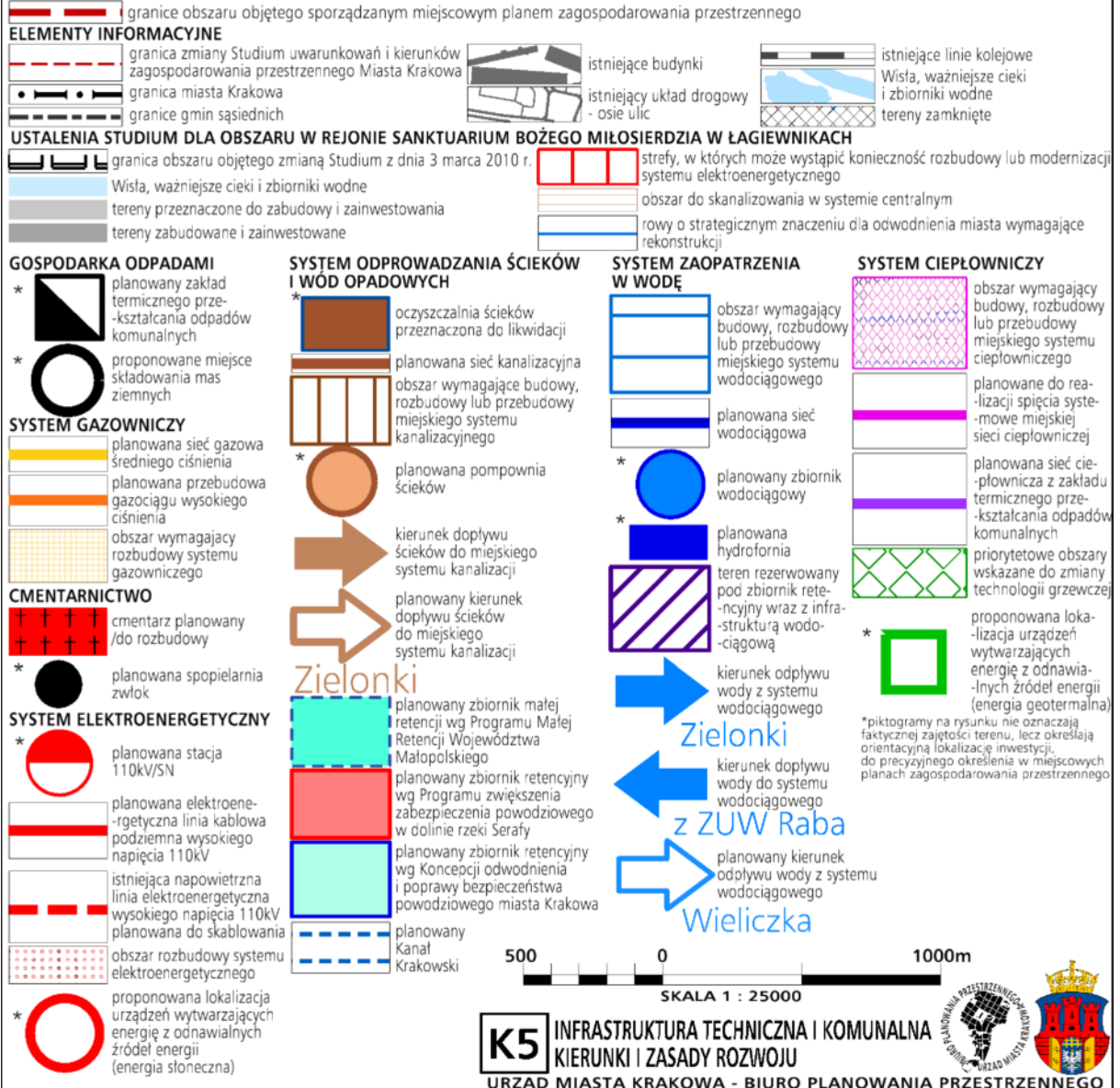
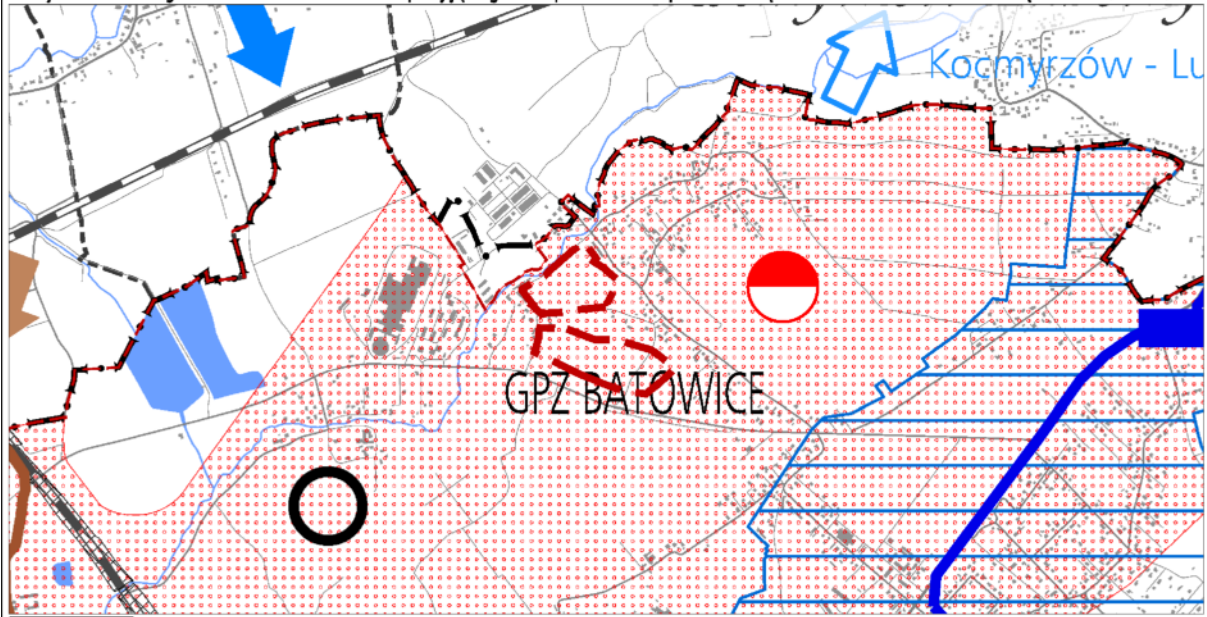

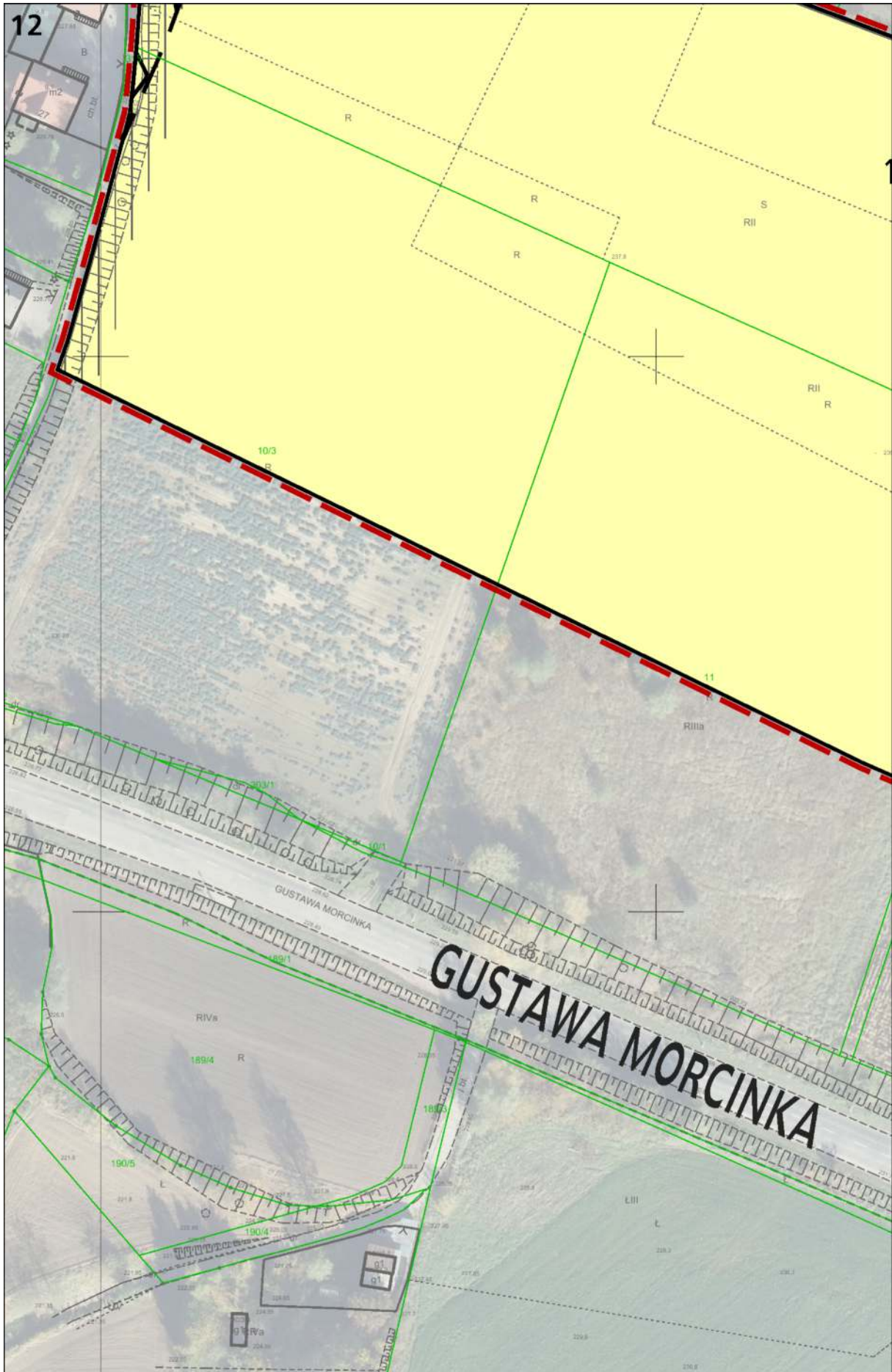

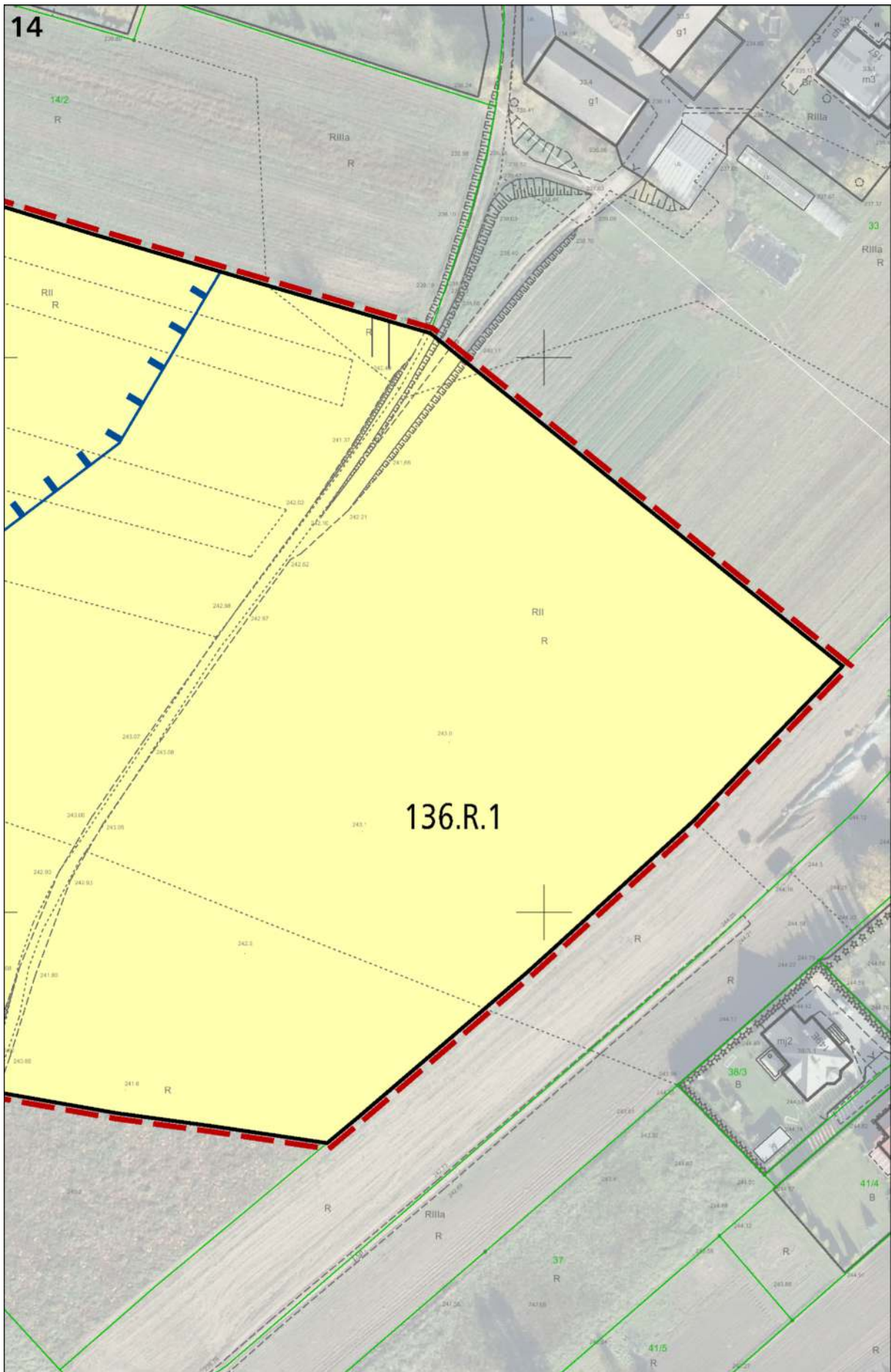

Wzrys ze Studium Uwarunkowań i Kierunków Zagospodarowania Przestrzennego Miasta Krakowa z jednorodniczego dokumentu Studium przyjętego 9 lipca 2014r. przez Radę Miasta Krakowa uchwałą Nr CXII/1700/14

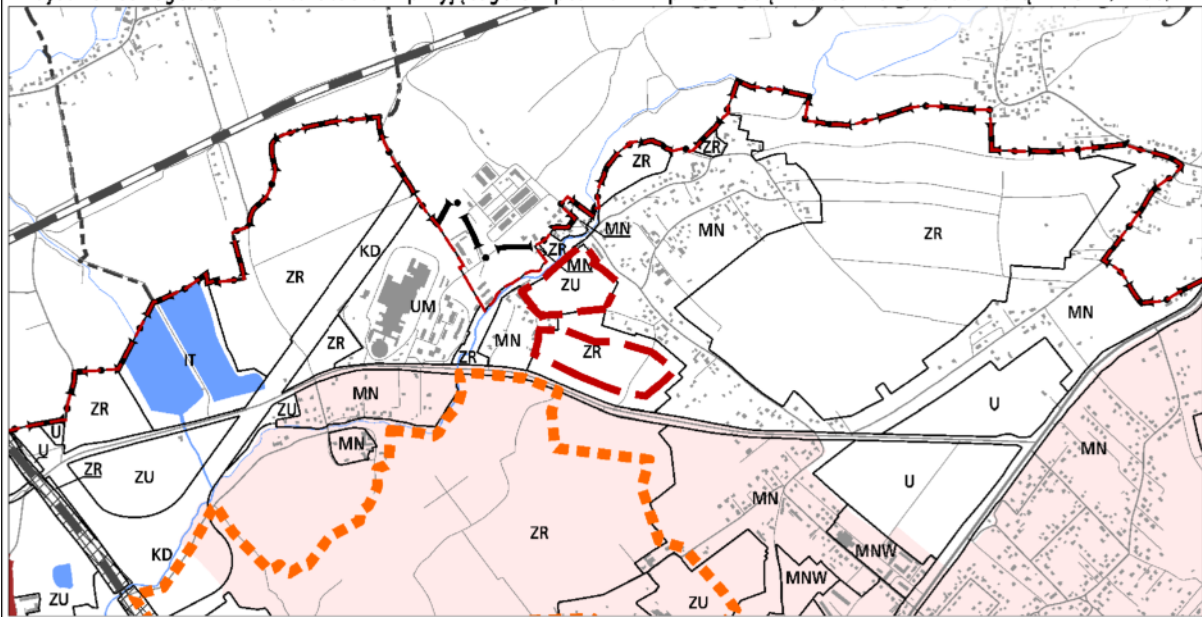

- granice obszaru objętego sporządzaniem miejscowym planem zagospodarowania przestrzennego
- granica miasta Krakowa
- granice gmin sąsiednich
- istniejące budynki
- istniejący układ drogowy - osie ulic
- istniejące linie kolejowe
- Wisła, ważniejsze ciek i zbiorniki wodne

KIERUNKI ZAGOSPODAROWANIA WYODRĘBNIONYCH KATEGORII TERENÓW

MN	tereny zabudowy mieszkaniowej jednorodzinnej
MNW	tereny zabudowy mieszkaniowej jednorodzinnej i wielorodzinnej niskiej intensywności
MW	tereny zabudowy mieszkaniowej wielorodzinnej
UM	tereny zabudowy usługowej oraz zabudowy mieszkaniowej wielorodzinnej
U	tereny usług
UH	tereny usług w tym handlu wielkopowierzchniowego
PU	tereny przemysłu i usług
ZC	tereny cmentarzy
ZU	tereny zieleni urządzonej
ZR	tereny zieleni nieurządzonej
IT	tereny infrastruktury technicznej
W	tereny wód powierzchniowych śródlądowych
KK	tereny kolejowe
KD	tereny komunikacji

MIEJSCOWE PLANY ZAGOSPODAROWANIA PRZESTRZENNEGO

- (STAN NA DZIEŃ 23 MAJA 2014 r.)
- obszary uchwalonych miejscowych planów zagospodarowania przestrzennego
 - obszary sporządzanych miejscowych planów zagospodarowania przestrzennego
 - obszary sporządzanych miejscowych planów zagospodarowania przestrzennego z wstrzymaną procedurą

OBSZARY WSKAZANE DO PRZYGOTOWANIA PROGRAMÓW OPERACYJNYCH

- obszary objęte strategicznymi projektami miejskimi

OBSZARY WSKAZANE DO SPORZĄDZENIA PLANÓW MIEJSCOWYCH

- tereny wskazane do objęcia miejscowymi planami zagospodarowania przestrzennego

OBSZARY WYBRANYCH UWARUNKOWAŃ

- obszary dla których został utworzony park kulturowy
- obszary parków kulturowych rekomendowanych do utworzenia przez Gminę Miejską Kraków
- obszary parków kulturowych proponowanych do utworzenia z Planu Zagospodarowania Przestrzennego Województwa Małopolskiego
- obszar w strefie "A" ochrony uzdrowskiej uzdrowiska Swoszowice
- tereny zamknięte
- obszary rehabilitacji zabudowy blokowej

USTALENIENIA STUDIUM DLA OBSZARU W REJONIE SANKTUARIUM BOŻEGO MIŁOSIERDZIA W ŁĄGIEWNIKACH

- granica obszaru objętego zmianą Studium z dnia 3 marca 2010 r.
- tereny przeznaczone do zabudowy i zainwestowania
- tereny zabudowane i zainwestowane
- Wisła, ważniejsze ciek i zbiorniki wodne
- korytarze podstawowego układu drogowo - ulicznego

OBSZARY WYBRANYCH UWARUNKOWAŃ

- grunty własności publicznej (Skarb Państwa, Skarb Miasta, Skarb Powiatu)
- granice i obszar zagrożony wodą stuletnią Q 1 %
- grunty rolne i leśne wg ewidencji gruntów (użytki R, Ps, Ł, S, Lz, Rz, Ls,)

OBSZARY WSKAZANE DO SPORZĄDZENIA PLANÓW MIEJSCOWYCH

- obszary w których przewiduje się realizację celów publicznych
- w tym dla tras drogowych i ulicznych



K6 PLANOWANIE MIEJSCOWE I PROGRAMY OPERACYJNE

URZĄD MIASTA KRAKOWA - BIURO PLANOWANIA PRZESTRZENNEGO



**ROZSTRZYGNIECIE O SPOSOBIE ROZPATRZENIA UWAG
DOTYCZĄCYCH PROJEKTU MIEJSCOWEGO PLANU ZAGOSPODAROWANIA PRZESTRZENNEGO
„DLA WYBRANYCH OBSZARÓW PRZYRODNICZYCH MIASTA KRAKOWA” – etap B, podetap B6**

Projekt miejscowego planu zagospodarowania przestrzennego „Dla wybranych obszarów przyrodniczych miasta Krakowa” został wyłożony do publicznego wglądu w okresie od 11 kwietnia do 11 maja 2018 r. W wyznaczonym terminie wnoszenia uwag dotyczących projektu, tj. do dnia 25 maja 2018 r. wpłynęły 1943 uwagi. Prezydent Miasta Krakowa Zarządzeniem Nr 1472/2018 z dnia 11 czerwca 2018 r., zmienionym Zarządzeniem Nr 1708/2018 z dnia 4 lipca 2018 r. rozpatrzył uwagi dotyczące projektu planu.

Niniejsze rozstrzygnięcie zgodnie z przepisami art. 20 ust. 1 ustawy, zawiera listę uwag nieuwzględnionych, złożonych w odniesieniu do obszaru objętego etapem B, podetapem B6. W zakresie uwag objętych załącznikiem, Rada Miasta Krakowa postanawia przyjąć następujący sposób ich rozpatrzenia:

Lp.	NR UWAGI	IMIĘ I NAZWISKO lub NAZWA JEDNOSTKI ORGANIZACYJNEJ (w dokumentacji planistycznej)	TREŚĆ UWAGI (pełna treść uwag znajduje się w dokumentacji planistycznej)	OZNACZENIE NIERUCHOMOŚCI KTÓREJ DOTYCZY UWAGA (numery działek lub inne określenie terenu objętego uwagą)		USTALENIA PROJEKTU PLANU	ROZSTRZYGNIECIE W SPRAWIE ROZPATRZENIA UWAG		UZASADNIENIE STANOWISKA RADY MIASTA KRAKOWA
				DZIAŁKA	OBREB		PREZYDENT MIASTA KRAKOWA	RADA MIASTA KRAKOWA	
1.	2.	3.	4.	5.	6.	7.	8.	9.	10.
1.	159.	[...]*	W uwadze wniesiono o: Aby miejscowy plan zagospodarowania przestrzennego dopuszczał na działkach, na których istnieje uzbrojenie terenu oraz na działkach, które nie są cenne przyrodniczo, zabudowę jednorodziną o niskiej intensywności. Takie uregulowane pozwoli na zachowanie zgodności miejscowego planu ze studium, zapewni zachowanie znacznej powierzchni biologicznie czynnej, a równocześnie umożliwi właścicielom nieruchomości dokonanie zabudowy swoich nieruchomości o bardzo małej intensywności oraz wykorzystanie istniejącego uzbrojenia terenu.	-	Obszar 136 (...)	-	Prezydent Miasta Krakowa nie uwzględnił wniesionej uwagi	Rada Miasta Krakowa nie uwzględniła wniesionej uwagi	Zgodnie z art. 15 ust.1 ustawy o planowaniu i zagospodarowaniu przestrzennym projekt planu winien być sporządzany zgodnie z zapisami Studium, gdyż ustalenia Studium są wiążące dla organów gminy przy sporządzaniu planów miejscowych (art. 9 ust. 4). Według ustaleń Studium działka położona jest w terenie ZR – tereny zieleni nieurządzonej. Przy ustawowym obowiązku zachowania zgodności ustaleń planu ze Studium nie istnieje możliwość przeznaczenia takich terenów pod tereny inwestycyjne.
2.	341.	[...]*	W uwadze wniesiono o: Aktualnie obowiązujące studium uwarunkowań i kierunków zagospodarowania przestrzennego Miasta Krakowa przewiduje, że w przedmiotowych obszarach powinno być zachowane 90 procent powierzchni biologicznie czynnej. W związku z powyższym wnioskuję, by miejscowy plan zagospodarowania przestrzennego dla wybranych obszarów przyrodniczych Miasta Krakowa dopuszczał na działkach, na których istnieje uzbrojenie terenu oraz na działkach, które nie są cenne przyrodniczo, zabudowę do 10 procent powierzchni działki. Takie uregulowanie pozwoli na zachowanie zgodności miejscowego planu ze studium, zapewni zachowanie znacznej powierzchni biologicznie czynnej, a równocześnie umożliwi właścicielom nieruchomości	10/3	4 Nowa Huta	136.R.1	Prezydent Miasta Krakowa nie uwzględnił wniesionej uwagi	Rada Miasta Krakowa nie uwzględniła wniesionej uwagi	Zgodnie z art. 15 ust.1 ustawy o planowaniu i zagospodarowaniu przestrzennym projekt planu winien być sporządzany zgodnie z zapisami Studium, gdyż ustalenia Studium są wiążące dla organów gminy przy sporządzaniu planów miejscowych (art. 9 ust. 4). Według ustaleń Studium działka położona jest w terenie ZR – tereny zieleni nieurządzonej. Przy ustawowym obowiązku zachowania zgodności ustaleń planu ze Studium nie istnieje możliwość przeznaczenia takich terenów pod tereny inwestycyjne. Zgodnie z zapisami Studium w <i>Terenie zieleni nieurządzonej (ZR) Funkcję podstawową stanowią różnorodne formy zieleni nieurządzonej, lasy, grunty rolne.</i> <i>Natomiast funkcję dopuszczalna stanowią – zabudowa/zagospodarowanie terenu realizowana/e jako terenowe urządzenia sportowe, które nie zmniejszają wskaźnika powierzchni biologicznie czynnej, wody powierzchniowe, stawy,</i>

Lp.	NR UWAGI	IMIĘ I NAZWISKO lub NAZWA JEDNOSTKI ORGANIZACYJNEJ (w dokumentacji planistycznej)	TREŚĆ UWAGI (pełna treść uwag znajduje się w dokumentacji planistycznej)	OZNACZENIE NIERUCHOMOŚCI KTÓREJ DOTYCZY UWAGA (numery działek lub inne określenie terenu objętego uwagą)		USTALENIA PROJEKTU PLANU	ROZSTRZYGNIĘCIE W SPRAWIE ROZPATRZENIA UWAG		UZASADNIENIE STANOWISKA RADY MIASTA KRAKOWA
				DZIAŁKA	OBRĘB		PREZYDENT MIASTA KRAKOWA	RADA MIASTA KRAKOWA	
1.	2.	3.	4.	5.	6.	7.	8.	9.	10.
			dokonanie zabudowy swoich nieruchomości o bardzo małej intensywności oraz wykorzystanie istniejącego uzbrojenia terenu.						rowy oraz zbiorniki wodne poeksploatacyjne, różnorodne formy zieleni urządzonej, zieleni izolacyjnej, ogrody działkowe i botaniczne, rekultywacja wyrobisk w obrębie, których zakończona została eksploatacja kopalni, jeżeli zostały wskazane w tabelach strukturalnych jednostek urbanistycznych. W związku z powyższym Studium nie dopuszcza w Terenach zieleni nieurządzonej (ZR) zabudowy. Ponadto zainwestowanie działki stanowią oprócz powierzchni zabudowy także tereny utwardzonej takie jak: nawierzchnie, droga dojazdowa.
3.	342.	[...]*	W uwadze wniesiono o: Wycofanie z procedowania „projektu miejscowego planu zagospodarowania przestrzennego dla wybranych obszarów przyrodniczych Miasta Krakowa” i odesłanie go do korekty. Dopuszczenie dla obszarów peryferyjnych zabudowy jednorodzinnej na działkach, które nie są biologicznie cenne lub posiadają uzbrojenie terenu. Nie wprowadzanie uprzywilejowania nieruchomości gminnych i Skarbu Państwa względem nieruchomości właścicieli prywatnych.	-	Cały obszar planu	-	Prezydent Miasta Krakowa nie uwzględnił wniesionej uwagi	Rada Miasta Krakowa nie uwzględniła wniesionej uwagi	Celem planu miejscowego „Dla wybranych obszarów przyrodniczych miasta Krakowa” jest ochrona przed zabudową terenów, które w obowiązującym dokumencie Studium uwarunkowań i kierunków zagospodarowania przestrzennego Miasta Krakowa (Uchwała Nr CXII/1700/14 Rady Miasta Krakowa z dnia 9 lipca 2014 r.) zostały wskazane jako obszary nieinwestycyjne, a nie są objęte obowiązującymi miejscowymi planami lub uchwałami Rady Miasta Krakowa w sprawie ustalenia kierunków działania dla Prezydenta Miasta Krakowa dotyczących przystąpienia do planów miejscowych. Wyjaśnia się, że granicami przedmiotowego planu miejscowego zostały objęte również działki należące do Gminy Miejskiej Kraków oraz Skarbu Państwa. Zgodnie z art. 15 ust.1 ustawy o planowaniu i zagospodarowaniu przestrzennym projekt planu winien być sporządzany zgodnie z zapisami Studium, gdyż ustalenia Studium są wiążące dla organów gminy przy sporządzaniu planów miejscowych (art. 9 ust. 4). Według ustaleń Studium działki objęte sporządzanym projektem planu położone są w terenach: ZR – tereny zieleni nieurządzonej, ZU – tereny zieleni urządzonej oraz W – tereny wód powierzchniowych śródlądowych. Przy ustawowym obowiązku zachowania zgodności ustaleń planu ze Studium nie istnieje możliwość przeznaczenia takich terenów pod tereny inwestycyjne.
4.	437.	[...]*	W uwadze wniesiono o: by miejscowy plan zagospodarowania przestrzennego dla wybranych obszarów przyrodniczych Miasta Krakowa dopuszczał zabudowę jednorodzinną o niskiej intensywności na działkach, na których istnieje uzbrojenie terenu oraz na działkach, które nie są cenne przyrodniczo. (...)	-	Obszar 136 (...)	-	Prezydent Miasta Krakowa nie uwzględnił wniesionej uwagi	Rada Miasta Krakowa nie uwzględniła wniesionej uwagi	Zgodnie z art. 15 ust.1 ustawy o planowaniu i zagospodarowaniu przestrzennym projekt planu winien być sporządzany zgodnie z zapisami Studium, gdyż ustalenia Studium są wiążące dla organów gminy przy sporządzaniu planów miejscowych (art. 9 ust. 4). Według ustaleń Studium obszary nr 136, 138 i 206 położone są w terenie ZR – tereny zieleni nieurządzonej. Przy ustawowym obowiązku zachowania zgodności ustaleń planu ze Studium nie istnieje możliwość przeznaczenia takich terenów pod tereny inwestycyjne.

Lp.	NR UWAGI	IMIĘ I NAZWISKO lub NAZWA JEDNOSTKI ORGANIZACYJNEJ (w dokumentacji planistycznej)	TREŚĆ UWAGI (pełna treść uwag znajduje się w dokumentacji planistycznej)	OZNACZENIE NIERUCHOMOŚCI KTÓREJ DOTYCZY UWAGA (numery działek lub inne określenie terenu objętego uwagą)		USTALENIA PROJEKTU PLANU	ROZSTRZYGNIĘCIE W SPRAWIE ROZPATRZENIA UWAG		UZASADNIENIE STANOWISKA RADY MIASTA KRAKOWA
				DZIAŁKA	OBRĘB		PREZYDENT MIASTA KRAKOWA	RADA MIASTA KRAKOWA	
1.	2.	3.	4.	5.	6.	7.	8.	9.	10.
5.	440.	[...]*	W uwadze wniesiono o: by miejscowy plan zagospodarowania przestrzennego dla wybranych obszarów przyrodniczych Miasta Krakowa dopuszczał zabudowę jednorodzinną o niskiej intensywności na działkach, na których istnieje uzbrojenie terenu oraz na działkach, które nie są cenne przyrodniczo. (...)	-	Obszar 136 (...)	-	Prezydent Miasta Krakowa nie uwzględnił wniesionej uwagi	Rada Miasta Krakowa nie uwzględniła wniesionej uwagi	Zgodnie z art. 15 ust.1 ustawy o planowaniu i zagospodarowaniu przestrzennym projekt planu winien być sporządzany zgodnie z zapisami Studium, gdyż ustalenia Studium są wiążące dla organów gminy przy sporządzaniu planów miejscowych (art. 9 ust. 4). Według ustaleń Studium obszary nr 136, 138 i 206 położone są w terenie ZR – tereny zieleni nieurządzonej. Przy ustawowym obowiązku zachowania zgodności ustaleń planu ze Studium nie istnieje możliwość przeznaczenia takich terenów pod tereny inwestycyjne.
6.	523.	[...]*	W uwadze wniesiono o: (...) dopuszczenie zabudowy jednorodzinnej o niskiej intensywności na działkach, na których istnieje uzbrojenie terenu oraz na działkach, które nie są cenne przyrodniczo. Takie uregulowanie pozwoli na zachowanie zgodności miejscowego planu ze studium, zapewni zachowanie znacznej powierzchni biologicznie czynnej, a równocześnie umożliwi właścicielom nieruchomości dokonanie zabudowy swoich nieruchomości o bardzo małej intensywności oraz wykorzystanie istniejącego uzbrojenia terenu.	-	Obszar 136 (...)	-	Prezydent Miasta Krakowa nie uwzględnił wniesionej uwagi	Rada Miasta Krakowa nie uwzględniła wniesionej uwagi	Zgodnie z art. 15 ust.1 ustawy o planowaniu i zagospodarowaniu przestrzennym projekt planu winien być sporządzany zgodnie z zapisami Studium, gdyż ustalenia Studium są wiążące dla organów gminy przy sporządzaniu planów miejscowych (art. 9 ust. 4). Według ustaleń Studium obszary 136, 138 i 206 położone są w terenie ZR – tereny zieleni nieurządzonej. Przy ustawowym obowiązku zachowania zgodności ustaleń planu ze Studium nie istnieje możliwość przeznaczenia takich terenów pod tereny inwestycyjne.
7.	574.	[...]*	W uwadze wniesiono o: 1. (...) 2. (...) 3. (...) 4. (...) 5. (...) 6. (...) 7. konsekwencją jest domniemany zakaz lokalizacji nowych budynków, który w treści ustaleń dla poszczególnych terenów zawarty jest w części ustaleń dotyczących zagospodarowania terenu, gdzie w większości przypadków występuje stwierdzenie zakaz lokalizacji budynków. Nie występuje on jednak w ustaleniach dla wszystkich terenów, a w niektórych przypadkach, w połączeniu z dość nieprecyzyjnie określonym zakresem możliwych działań, można mieć wątpliwości, czy zakaz lokalizacji nowej zabudowy rzeczywiście, skutecznie funkcjonuje. Dotyczy to m.in. terenów ZL, RU, ZPb czy ZPf. 8. (...) 9. (...) 10. (...) 11. (...)	-	Cały obszar planu	-	Prezydent Miasta Krakowa nie uwzględnił wniesionej uwagi w zakresie pkt 7	Rada Miasta Krakowa nie uwzględniła wniesionej uwagi w zakresie pkt 7	Ad.1. i Ad.2 (...) Ad. 3 i Ad.4 (...) Ad. 5 (...) Ad. 6 (...) Ad.7 Zgodnie z art. 15 ust.1 ustawy o planowaniu i zagospodarowaniu przestrzennym projekt planu winien być sporządzany zgodnie z zapisami Studium, gdyż ustalenia Studium są wiążące dla organów gminy przy sporządzaniu planów miejscowych (art. 9 ust. 4). Według ustaleń Studium działki objęte sporządzanym projektem planu położone są w terenach: ZR – tereny zieleni nieurządzonej, ZU – tereny zieleni urządzonej oraz W – tereny wód powierzchniowych śródlądowych. Przy ustawowym obowiązku zachowania zgodności ustaleń planu ze Studium nie istnieje możliwość przeznaczenia takich terenów pod tereny inwestycyjne. Ad. 8. (...) Ad.9. (...) Ad.11. (...) Ad.12. (...) Ad. 13 i Ad.14 (...)

Lp.	NR UWAGI	IMIĘ I NAZWISKO lub NAZWA JEDNOSTKI ORGANIZACYJNEJ (w dokumentacji planistycznej)	TREŚĆ UWAGI (pełna treść uwag znajduje się w dokumentacji planistycznej)	OZNACZENIE NIERUCHOMOŚCI KTÓREJ DOTYCZY UWAGA (numery działek lub inne określenie terenu objętego uwagą)		USTALENIA PROJEKTU PLANU	ROZSTRZYGNIĘCIE W SPRAWIE ROZPATRZENIA UWAG		UZASADNIENIE STANOWISKA RADY MIASTA KRAKOWA
				DZIAŁKA	OBREB		PREZYDENT MIASTA KRAKOWA	RADA MIASTA KRAKOWA	
1.	2.	3.	4.	5.	6.	7.	8.	9.	10.
			12. (...) 13. (...) 14. (...).						
8.	634.	[...]*	W uwadze wniesiono o: Proszę o wyłączenie obszaru nr 136 z wybranych obszarów przyrodniczych miasta Krakowa. Obszar ten w dużej części nie posiada walorów przyrodniczych. Tą funkcjonalność można uzyskać przez przeznaczenie go na zabudowę jednorodziną o niskiej intensywności.	-	Obszar 136	-	Prezydent Miasta Krakowa nie uwzględnił wniesionej uwagi	Rada Miasta Krakowa nie uwzględniła wniesionej uwagi	Zgodnie z art. 15 ust.1 ustawy o planowaniu i zagospodarowaniu przestrzennym projekt planu winien być sporządzany zgodnie z zapisami Studium, gdyż ustalenia Studium są wiążące dla organów gminy przy sporządzaniu planów miejscowych (art. 9 ust. 4). Według ustaleń Studium działka położona jest w terenie ZR – tereny zieleni nieurządzonej. Przy ustawowym obowiązku zachowania zgodności ustaleń planu ze Studium nie istnieje możliwość przeznaczenia takich terenów pod tereny inwestycyjne. Rada Miasta Krakowa podjęła uchwałę Nr LV/1124/16 z dnia 26 października 2016 roku, w której określiła granice obszaru objętego planem. Zmiana granic planu nie jest możliwa na obecnym etapie jego sporządzania. Wymagałaby podjęcia przez Radę Miasta Krakowa nowej uchwały o przystąpieniu do sporządzania projektu planu w innych granicach i jednocześnie wymagałaby powtórzenia od początku procedury planistycznej. Prezydent Miasta Krakowa, jako organ sporządzający projekt planu, nie jest uprawniony do zmiany granic planu, określonych w uchwale o przystąpieniu do jego sporządzania.
9.	638.	[...]*	W uwadze wniesiono o: Wyłożony projekt miejscowego planu zagospodarowania przestrzennego dla wybranych obszarów przyrodniczych Miasta Krakowa we wskazanych wyżej obszarach różnicuje przeznaczenie działek o podobnych właściwościach, położonych przy tej samej drodze publicznej np. przy ul. Kantorowickiej i ul. Stary Gościniec ze względu na strukturę własności w ten sposób, że wyklucza zabudowę działek właścicieli prywatnych, a dla działek należących do gminy (ul. Kantorowicka) lub Skarbu Państwa (ul. Stary Gościniec) dopuszcza zabudowę. Stanowi to wyraźne nadużycie władztwa planistycznego gminy poprzez uprzywilejowanie nieruchomości gminnych i Skarbu Państwa względem działek właścicieli prywatnych. W związku z powyższym wnioskuję o dopuszczenie zabudowy na działkach prywatnych w takim samym stopniu, jak dopuszcza się zabudowę działek gminnych.	(...)	(...)	(...)	Prezydent Miasta Krakowa nie uwzględnił wniesionej uwagi	Rada Miasta Krakowa nie uwzględniła wniesionej uwagi	Celem planu miejscowego „Dla wybranych obszarów przyrodniczych miasta Krakowa” jest ochrona przed zabudową terenów, które w obowiązującym dokumencie Studium uwarunkowań i kierunków zagospodarowania przestrzennego Miasta Krakowa (Uchwała Nr CXII/1700/14 Rady Miasta Krakowa z dnia 9 lipca 2014 r.) zostały wskazane jako obszary nieinwestycyjne, a nie są objęte obowiązującymi miejscowymi planami lub uchwałami Rady Miasta Krakowa w sprawie ustalenia kierunków działania dla Prezydenta Miasta Krakowa dotyczących przystąpienia do planów miejscowych. Wyjaśnia się, że granicami przedmiotowego planu miejscowego zostały objęte również działki należące do Gminy Miejskiej Kraków oraz Skarbu Państwa. W obszarach o numerach: 136, 138 i 206 na działce należącej do Gminy Miejskiej Kraków wyznaczono Teren zieleni urządzonej o podstawowym przeznaczeniu pod publicznie dostępny park (oznaczony symbolem 138.ZP.1). W ustaleniach szczegółowych projektu planu dla terenów oznaczonych symbolem ZP dopuszcza się wyłącznie lokalizację obiektów budowlanych obsługujących tereny zieleni, co w przypadku terenu 138. ZP.1, przy ustalonej w projekcie planu powierzchni biologicznie czynnej min. 90% pozwala jedynie na lokalizację obiektu służącego wyłącznie wyżej

Lp.	NR UWAGI	IMIĘ I NAZWISKO lub NAZWA JEDNOSTKI ORGANIZACYJNEJ (w dokumentacji planistycznej)	TREŚĆ UWAGI (pełna treść uwag znajduje się w dokumentacji planistycznej)	OZNACZENIE NIERUCHOMOŚCI KTÓREJ DOTYCZY UWAGA (numery działek lub inne określenie terenu objętego uwagą)		USTALENIA PROJEKTU PLANU	ROZSTRZYGNIECIE W SPRAWIE ROZPATRZENIA UWAG		UZASADNIENIE STANOWISKA RADY MIASTA KRAKOWA
				DZIAŁKA	OBRĘB		PREZYDENT MIASTA KRAKOWA	RADA MIASTA KRAKOWA	
1.	2.	3.	4.	5.	6.	7.	8.	9.	10.
									wskazaniem celom, o powierzchni mniejszej niż 64,2 m ² . Zgodnie z art. 15 ust.1 ustawy o planowaniu i zagospodarowaniu przestrzennym projekt planu winien być sporządzany zgodnie z zapisami Studium, gdyż ustalenia Studium są wiążące dla organów gminy przy sporządzaniu planów miejscowych (art. 9 ust. 4). Według ustaleń Studium obszary oznaczone numerami 136, 138, 206 położone są w terenie ZR – tereny zieleni nieurządzonej, dla których funkcją dopuszczalną jest zabudowa/zagospodarowanie terenu realizowane jako różnorodne formy zieleni urządzonej. Przy ustawowym obowiązku zachowania zgodności ustaleń planu ze Studium nie istnieje możliwość przeznaczenia takich terenów pod tereny inwestycyjne.
10.	639.	[...]*	W uwadze wniesiono o: by miejscowy plan zagospodarowania przestrzennego dla wybranych obszarów przyrodniczych Miasta Krakowa dopuszczał na działkach, na których istnieje uzbrojenie terenu oraz na działkach, które nie są cenne przyrodniczo, zabudowę jednorodzinna o niskiej intensywności. Takie uregulowanie pozwoli na zachowanie zgodności miejscowego planu ze studium, zapewni zachowanie znacznej powierzchni biologicznie czynnej, a równocześnie umożliwi właścicielom nieruchomości dokonanie zabudowy swoich nieruchomości o bardzo małej intensywności oraz wykorzystanie istniejącego uzbrojenia terenu.	(...)	(...)	(...)	Prezydent Miasta Krakowa nie uwzględnił wniesionej uwagi	Rada Miasta Krakowa nie uwzględniła wniesionej uwagi	Zgodnie z art. 15 ust.1 ustawy o planowaniu i zagospodarowaniu przestrzennym projekt planu winien być sporządzany zgodnie z zapisami Studium, gdyż ustalenia Studium są wiążące dla organów gminy przy sporządzaniu planów miejscowych (art. 9 ust. 4). Według ustaleń Studium działka położona jest w terenie ZR – tereny zieleni nieurządzonej. Przy ustawowym obowiązku zachowania zgodności ustaleń planu ze Studium nie istnieje możliwość przeznaczenia takich terenów pod tereny inwestycyjne.
11.	640.	[...]*	W uwadze wniesiono o: by miejscowy plan zagospodarowania przestrzennego dla wybranych obszarów przyrodniczych Miasta Krakowa dopuszczał na działkach, na których istnieje uzbrojenie terenu oraz na działkach, które nie są cenne przyrodniczo, zabudowę jednorodzinna o niskiej intensywności. Takie uregulowanie pozwoli na zachowanie zgodności miejscowego planu ze studium, zapewni zachowanie znacznej powierzchni biologicznie czynnej, a równocześnie umożliwi właścicielom nieruchomości dokonanie zabudowy swoich nieruchomości o bardzo małej intensywności oraz wykorzystanie istniejącego uzbrojenia terenu.	(...)	(...)	(...)	Prezydent Miasta Krakowa nie uwzględnił wniesionej uwagi	Rada Miasta Krakowa nie uwzględniła wniesionej uwagi	Zgodnie z art. 15 ust.1 ustawy o planowaniu i zagospodarowaniu przestrzennym projekt planu winien być sporządzany zgodnie z zapisami Studium, gdyż ustalenia Studium są wiążące dla organów gminy przy sporządzaniu planów miejscowych (art. 9 ust. 4). Według ustaleń Studium działka położona jest w terenie ZR – tereny zieleni nieurządzonej. Przy ustawowym obowiązku zachowania zgodności ustaleń planu ze Studium nie istnieje możliwość przeznaczenia takich terenów pod tereny inwestycyjne.

Lp.	NR UWAGI	IMIĘ I NAZWISKO lub NAZWA JEDNOSTKI ORGANIZACYJNEJ (w dokumentacji planistycznej)	TREŚĆ UWAGI (pełna treść uwag znajduje się w dokumentacji planistycznej)	OZNACZENIE NIERUCHOMOŚCI KTÓREJ DOTYCZY UWAGA (numery działek lub inne określenie terenu objętego uwagą)		USTALENIA PROJEKTU PLANU	ROZSTRZYGNIĘCIE W SPRAWIE ROZPATRZENIA UWAG		UZASADNIENIE STANOWISKA RADY MIASTA KRAKOWA
				DZIAŁKA	OBREB		PREZYDENT MIASTA KRAKOWA	RADA MIASTA KRAKOWA	
1.	2.	3.	4.	5.	6.	7.	8.	9.	10.
12.	641.	[...]*	W uwadze wniesiono o: by miejscowy plan zagospodarowania przestrzennego dla wybranych obszarów przyrodniczych Miasta Krakowa dopuszczał na działkach, na których istnieje uzbrojenie terenu oraz na działkach, które nie są cenne przyrodniczo, zabudowę jednorodzinna o niskiej intensywności. Takie uregulowanie pozwoli na zachowanie zgodności miejscowego planu ze studium, zapewni zachowanie znacznej powierzchni biologicznie czynnej, a równocześnie umożliwi właścicielom nieruchomości dokonanie zabudowy swoich nieruchomości o bardzo małej intensywności oraz wykorzystanie istniejącego uzbrojenia terenu.	(...)	(...)	(...)	Prezydent Miasta Krakowa nie uwzględnił wniesionej uwagi	Rada Miasta Krakowa nie uwzględniła wniesionej uwagi	Zgodnie z art. 15 ust.1 ustawy o planowaniu i zagospodarowaniu przestrzennym projekt planu winien być sporządzany zgodnie z zapisami Studium, gdyż ustalenia Studium są wiążące dla organów gminy przy sporządzaniu planów miejscowych (art. 9 ust. 4). Według ustaleń Studium działka położona jest w terenie ZR – tereny zieleni nieurządzonej. Przy ustawowym obowiązku zachowania zgodności ustaleń planu ze Studium nie istnieje możliwość przeznaczenia takich terenów pod tereny inwestycyjne.
13.	642.	[...]*	W uwadze wniesiono o: by miejscowy plan zagospodarowania przestrzennego dla wybranych obszarów przyrodniczych Miasta Krakowa dopuszczał na działkach, na których istnieje uzbrojenie terenu oraz na działkach, które nie są cenne przyrodniczo, zabudowę jednorodzinna o niskiej intensywności. Takie uregulowanie pozwoli na zachowanie zgodności miejscowego planu ze studium, zapewni zachowanie znacznej powierzchni biologicznie czynnej, a równocześnie umożliwi właścicielom nieruchomości dokonanie zabudowy swoich nieruchomości o bardzo małej intensywności oraz wykorzystanie istniejącego uzbrojenia terenu.	(...)	(...)	(...)	Prezydent Miasta Krakowa nie uwzględnił wniesionej uwagi	Rada Miasta Krakowa nie uwzględniła wniesionej uwagi	Zgodnie z art. 15 ust.1 ustawy o planowaniu i zagospodarowaniu przestrzennym projekt planu winien być sporządzany zgodnie z zapisami Studium, gdyż ustalenia Studium są wiążące dla organów gminy przy sporządzaniu planów miejscowych (art. 9 ust. 4). Według ustaleń Studium działka położona jest w terenie ZR – tereny zieleni nieurządzonej. Przy ustawowym obowiązku zachowania zgodności ustaleń planu ze Studium nie istnieje możliwość przeznaczenia takich terenów pod tereny inwestycyjne.
14.	719.	[...]*	W uwadze wniesiono o: Wyłożony projekt miejscowego planu zagospodarowania przestrzennego dla wybranych obszarów przyrodniczych Miasta Krakowa we wskazanych wyżej obszarach różnicuje przeznaczenie działek o podobnych właściwościach, położonych przy tej samej drodze publicznej np. przy ul. Kantorowickiej i ul. Stary Gościniec ze względu na strukturę własności w ten sposób, że wyklucza zabudowę działek właścicieli prywatnych, a dla działek należących do gminy (ul. Kantorowicka) lub Skarbu Państwa (ul. Stary Gościniec) dopuszcza zabudowę. Stanowi to wyraźne nadużycie władztwa planistycznego gminy poprzez uprzywilejowanie nieruchomości gminnych i Skarbu Państwa względem działek właścicieli prywatnych. W związku	33 (...)	4 Nowa Huta	136.R.1 (...)	Prezydent Miasta Krakowa nie uwzględnił wniesionej uwagi	Rada Miasta Krakowa nie uwzględniła wniesionej uwagi	Celem planu miejscowego „Dla wybranych obszarów przyrodniczych miasta Krakowa” jest ochrona przed zabudową terenów, które w obowiązującym dokumencie Studium uwarunkowań i kierunków zagospodarowania przestrzennego Miasta Krakowa (Uchwała Nr CXII/1700/14 Rady Miasta Krakowa z dnia 9 lipca 2014 r.) zostały wskazane jako obszary nieinwestycyjne, a nie są objęte obowiązującymi miejscowymi planami lub uchwałami Rady Miasta Krakowa w sprawie ustalenia kierunków działania dla Prezydenta Miasta Krakowa dotyczących przystąpienia do planów miejscowych. Wyjaśnia się, że granicami przedmiotowego planu miejscowego zostały objęte również działki należące do Gminy Miejskiej Kraków oraz Skarbu Państwa. Zgodnie z art. 15 ust.1 ustawy o planowaniu i zagospodarowaniu przestrzennym projekt planu winien być sporządzany zgodnie z zapisami Studium, gdyż ustalenia Studium są wiążące dla

Lp.	NR UWAGI	IMIĘ I NAZWISKO lub NAZWA JEDNOSTKI ORGANIZACYJNEJ (w dokumentacji planistycznej)	TREŚĆ UWAGI (pełna treść uwag znajduje się w dokumentacji planistycznej)	OZNACZENIE NIERUCHOMOŚCI KTÓREJ DOTYCZY UWAGA (numery działek lub inne określenie terenu objętego uwagą)		USTALENIA PROJEKTU PLANU	ROZSTRZYGNIĘCIE W SPRAWIE ROZPATRZENIA UWAG		UZASADNIENIE STANOWISKA RADY MIASTA KRAKOWA
				DZIAŁKA	OBRĘB		PREZYDENT MIASTA KRAKOWA	RADA MIASTA KRAKOWA	
1.	2.	3.	4.	5.	6.	7.	8.	9.	10.
			z powyższym wnioskuje o dopuszczenie zabudowy na działkach prywatnych w takim samym stopniu, jak dopuszcza się zabudowę działek gminnych.						organów gminy przy sporządzaniu planów miejscowych (art. 9 ust. 4). Według ustaleń Studium działki położone są w terenie ZR – tereny zieleni nieurządzonej. Przy ustawowym obowiązku zachowania zgodności ustaleń planu ze Studium nie istnieje możliwość przeznaczenia takich terenów pod tereny inwestycyjne. W zakresie północno-wschodniej części działki nr 33 oraz południowej części działki nr 132/6 obręb 4 Nowa Huta, znajdujących się poza granicami obszaru projektu planu, uwaga nie podlega rozstrzygnięciu.
15.	720.	[...]*	W uwadze wniesiono o: Dopuszczenie na działkach, na których istnieje uzbrojenie terenu oraz na działkach, które nie są cenne przyrodniczo zabudowy mieszkaniowej jednorodzinnej o niskiej intensywności. (...)	33 (...)	4 Nowa Huta	136.R.1 (...)	Prezydent Miasta Krakowa nie uwzględnił wniesionej uwagi	Rada Miasta Krakowa nie uwzględniła wniesionej uwagi	Zgodnie z art. 15 ust.1 ustawy o planowaniu i zagospodarowaniu przestrzennym projekt planu winien być sporządzany zgodnie z zapisami Studium, gdyż ustalenia Studium są wiążące dla organów gminy przy sporządzaniu planów miejscowych (art. 9 ust. 4). Według ustaleń Studium działki położone są w terenie ZR – tereny zieleni nieurządzonej. Przy ustawowym obowiązku zachowania zgodności ustaleń planu ze Studium nie istnieje możliwość przeznaczenia takich terenów pod tereny inwestycyjne. W zakresie północno-wschodniej części działki nr 33 oraz południowej części działki nr 132/6 obręb 4 Nowa Huta, znajdujących się poza granicami obszaru projektu planu, uwaga nie podlega rozstrzygnięciu.
16.	721.	[...]*	W uwadze wniesiono o: Dopuszczenie na działkach, na których istnieje uzbrojenie terenu oraz na działkach, które nie są cenne przyrodniczo, zabudowę do 10% powierzchni działki.	33 (...)	4 Nowa Huta	136.R.1 (...)	Prezydent Miasta Krakowa nie uwzględnił wniesionej uwagi	Rada Miasta Krakowa nie uwzględniła wniesionej uwagi	Zgodnie z art. 15 ust.1 ustawy o planowaniu i zagospodarowaniu przestrzennym projekt planu winien być sporządzany zgodnie z zapisami Studium, gdyż ustalenia Studium są wiążące dla organów gminy przy sporządzaniu planów miejscowych (art. 9 ust. 4). Według ustaleń Studium działka położona jest w terenie ZR – tereny zieleni nieurządzonej. Przy ustawowym obowiązku zachowania zgodności ustaleń planu ze Studium nie istnieje możliwość przeznaczenia takich terenów pod tereny inwestycyjne. Zgodnie z zapisami Studium w <i>Terenie zieleni nieurządzonej (ZR) Funkcję podstawową stanowią różnorodne formy zieleni nieurządzonej, lasy, grunty rolne. Natomiast funkcję dopuszczalna stanowią – zabudowa/zagospodarowanie terenu realizowana/e jako terenowe urządzenia sportowe, które nie zmniejszają wskaźnika powierzchni biologicznie czynnej, wody powierzchniowe, stawy, rowy oraz zbiorniki wodne poeksploatacyjne, różnorodne formy zieleni urządzonej, zieleni izolacyjnej, ogrody działkowe i botaniczne, rekultywacja wyrobisk w obrębie, których zakończona została eksploatacja kopalni, jeżeli zostały wskazane w tabelach strukturalnych jednostek urbanistycznych.</i>

Lp.	NR UWAGI	IMIĘ I NAZWISKO lub NAZWA JEDNOSTKI ORGANIZACYJNEJ (w dokumentacji planistycznej)	TREŚĆ UWAGI (pełna treść uwag znajduje się w dokumentacji planistycznej)	OZNACZENIE NIERUCHOMOŚCI KTÓREJ DOTYCZY UWAGA (numery działek lub inne określenie terenu objętego uwagą)		USTALENIA PROJEKTU PLANU	ROZSTRZYGNIĘCIE W SPRAWIE ROZPATRZENIA UWAG		UZASADNIENIE STANOWISKA RADY MIASTA KRAKOWA
				DZIAŁKA	OBRĘB		PREZYDENT MIASTA KRAKOWA	RADA MIASTA KRAKOWA	
1.	2.	3.	4.	5.	6.	7.	8.	9.	10.
									W związku z powyższym Studium nie dopuszcza w Terenach zieleni nieurządzonej (ZR) zabudowy. Ponadto zainwestowanie działki stanowią oprócz powierzchni zabudowy także tereny utwardzonej takie jak: nawierzchnie, droga dojazdowa. W zakresie północno-wschodniej części działki nr 33 oraz południowej części działki nr 132/6 obręb 4 Nowa Huta, znajdujących się poza granicami obszaru projektu planu, uwaga nie podlega rozstrzygnięciu.
17.	722.	[...]*	W uwadze wniesiono o: Dopuszczenie na działkach, na których istnieje uzbrojenie terenu oraz na działkach, które nie są cenne przyrodniczo, zabudowę do 10% powierzchni działki.	33 (...)	4 Nowa Huta	136.R.1 (...)	Prezydent Miasta Krakowa nie uwzględnił wniesionej uwagi	Rada Miasta Krakowa nie uwzględniła wniesionej uwagi	Zgodnie z art. 15 ust.1 ustawy o planowaniu i zagospodarowaniu przestrzennym projekt planu winien być sporządzany zgodnie z zapisami Studium, gdyż ustalenia Studium są wiążące dla organów gminy przy sporządzaniu planów miejscowych (art. 9 ust. 4). Według ustaleń Studium działka położona jest w terenie ZR – tereny zieleni nieurządzonej. Przy ustawowym obowiązku zachowania zgodności ustaleń planu ze Studium nie istnieje możliwość przeznaczenia takich terenów pod tereny inwestycyjne. Zgodnie z zapisami Studium w <i>Terenie zieleni nieurządzonej (ZR) Funkcję podstawową stanowią różnorodne formy zieleni nieurządzonej, lasy, grunty rolne. Natomiast funkcję dopuszczalną stanowią – zabudowa/zagospodarowanie terenu realizowana/e jako terenowe urządzenia sportowe, które nie zmniejszają wskaźnika powierzchni biologicznie czynnej, wody powierzchniowe, stawy, rowy oraz zbiorniki wodne poeksploatacyjne, różnorodne formy zieleni urządzonej, zieleni izolacyjnej, ogrody działkowe i botaniczne, rekultywacja wyrobisk w obrębie, których zakończona została eksploatacja kopalni, jeżeli zostały wskazane w tabelach strukturalnych jednostek urbanistycznych.</i> W związku z powyższym Studium nie dopuszcza w Terenach zieleni nieurządzonej (ZR) zabudowy. Ponadto zainwestowanie działki stanowią oprócz powierzchni zabudowy także tereny utwardzonej takie jak: nawierzchnie, droga dojazdowa. W zakresie północno-wschodniej części działki nr 33 oraz południowej części działki nr 132/6 obręb 4 Nowa Huta, znajdujących się poza granicami obszaru projektu planu, uwaga nie podlega rozstrzygnięciu.
18.	723.	[...]*	W uwadze wniesiono o: Wyłożony projekt miejscowego planu zagospodarowania przestrzennego dla wybranych obszarów przyrodniczych Miasta Krakowa we wskazanych wyżej obszarach różnicuje przeznaczenie działek o podobnych właściwościach, położonych przy tej samej drodze publicznej np. przy	33 (...)	4 Nowa Huta	136.R.1 (...)	Prezydent Miasta Krakowa nie uwzględnił wniesionej uwagi	Rada Miasta Krakowa nie uwzględniła wniesionej uwagi	Celem planu miejscowego „Dla wybranych obszarów przyrodniczych miasta Krakowa” jest ochrona przed zabudową terenów, które w obowiązującym dokumencie Studium uwarunkowań i kierunków zagospodarowania przestrzennego Miasta Krakowa (Uchwała Nr CXII/1700/14 Rady Miasta Krakowa z dnia 9 lipca 2014 r.) zostały wskazane jako obszary nieinwestycyjne, a nie są objęte obowiązującymi miejscowymi

Lp.	NR UWAGI	IMIĘ I NAZWISKO lub NAZWA JEDNOSTKI ORGANIZACYJNEJ (w dokumentacji planistycznej)	TREŚĆ UWAGI (pełna treść uwag znajduje się w dokumentacji planistycznej)	OZNACZENIE NIERUCHOMOŚCI KTÓREJ DOTYCZY UWAGA (numery działek lub inne określenie terenu objętego uwagą)		USTALENIA PROJEKTU PLANU	ROZSTRZYGNIĘCIE W SPRAWIE ROZPATRZENIA UWAG		UZASADNIENIE STANOWISKA RADY MIASTA KRAKOWA
				DZIAŁKA	OBRĘB		PREZYDENT MIASTA KRAKOWA	RADA MIASTA KRAKOWA	
1.	2.	3.	4.	5.	6.	7.	8.	9.	10.
			ul. Kantorowickiej i ul. Stary Gościniec ze względu na strukturę własności w ten sposób, że wyklucza zabudowę działek właścicieli prywatnych, a dla działek należących do gminy (ul. Kantorowicka) lub Skarbu Państwa (ul. Stary Gościniec) dopuszcza zabudowę. Stanowi to wyraźne nadużycie władztwa planistycznego gminy poprzez uprzywilejowanie nieruchomości gminnych i Skarbu Państwa względem działek właścicieli prywatnych. W związku z powyższym wnioskuję o dopuszczenie zabudowy na działkach prywatnych w takim samym stopniu, jak dopuszcza się zabudowę działek gminnych.						planami lub uchwałami Rady Miasta Krakowa w sprawie ustalenia kierunków działania dla Prezydenta Miasta Krakowa dotyczących przystąpienia do planów miejscowych. Wyjaśnia się, że granicami przedmiotowego planu miejscowego zostały objęte również działki należące do Gminy Miejskiej Kraków oraz Skarbu Państwa. Zgodnie z art. 15 ust.1 ustawy o planowaniu i zagospodarowaniu przestrzennym projekt planu winien być sporządzany zgodnie z zapisami Studium, gdyż ustalenia Studium są wiążące dla organów gminy przy sporządzaniu planów miejscowych (art. 9 ust. 4). Według ustaleń Studium działki położone są w terenie ZR – tereny zieleni nieurządzonej. Przy ustawowym obowiązku zachowania zgodności ustaleń planu ze Studium nie istnieje możliwość przeznaczenia takich terenów pod tereny inwestycyjne. W zakresie północno-wschodniej części działki nr 33 oraz południowej części działki nr 132/6 obręb 4 Nowa Huta, znajdujących się poza granicami obszaru projektu planu, uwaga nie podlega rozstrzygnięciu.
19.	724.	[...]*	W uwadze wniesiono o: Dopuszczenie na działkach, na których istnieje uzbrojenie terenu oraz na działkach, które nie są cenne przyrodniczo zabudowy mieszkaniowej jednorodzinnej o niskiej intensywności. (...)	33 (...)	4 Nowa Huta	136.R.1 (...)	Prezydent Miasta Krakowa nie uwzględnił wniesionej uwagi	Rada Miasta Krakowa nie uwzględniła wniesionej uwagi	Zgodnie z art. 15 ust.1 ustawy o planowaniu i zagospodarowaniu przestrzennym projekt planu winien być sporządzany zgodnie z zapisami Studium, gdyż ustalenia Studium są wiążące dla organów gminy przy sporządzaniu planów miejscowych (art. 9 ust. 4). Według ustaleń Studium działki położone są w terenie ZR – tereny zieleni nieurządzonej. Przy ustawowym obowiązku zachowania zgodności ustaleń planu ze Studium nie istnieje możliwość przeznaczenia takich terenów pod tereny inwestycyjne. W zakresie północno-wschodniej części działki nr 33 oraz południowej części działki nr 132/6 obręb 4 Nowa Huta, znajdujących się poza granicami obszaru projektu planu, uwaga nie podlega rozstrzygnięciu.
20.	744.	[...]*	W uwadze wniesiono o: Wyłożony projekt różnicuje przeznaczenie działek w obszarach. Działki położone przy tej samej drodze publicznej o tych podobnych właściwościach np. przy ul. Kantorowickiej i ul. Stary Gościniec ze względu na strukturę własności w ten sposób, że wyklucza zabudowę działek właścicieli prywatnych, a dla działek należących do gminy (ul. Kantorowicka) lub należących do Skarbu Państwa (ul. Stary Gościniec) dopuszcza zabudowę. W związku z powyższym wnioskuję o dopuszczenie zabudowy na działkach prywatnych w takim samym stopniu, jak dopuszcza się	(...)	(...)	(...)	Prezydent Miasta Krakowa nie uwzględnił wniesionej uwagi	Rada Miasta Krakowa nie uwzględniła wniesionej uwagi	Celem planu miejscowego „Dla wybranych obszarów przyrodniczych miasta Krakowa” jest ochrona przed zabudową terenów, które w obowiązującym dokumencie Studium uwarunkowań i kierunków zagospodarowania przestrzennego Miasta Krakowa (Uchwała Nr CXII/1700/14 Rady Miasta Krakowa z dnia 9 lipca 2014 r.) zostały wskazane jako obszary nieinwestycyjne, a nie są objęte obowiązującymi miejscowymi planami lub uchwałami Rady Miasta Krakowa w sprawie ustalenia kierunków działania dla Prezydenta Miasta Krakowa dotyczących przystąpienia do planów miejscowych. Wyjaśnia się, że granicami przedmiotowego planu miejscowego zostały objęte również działki należące do Gminy Miejskiej Kraków

Lp.	NR UWAGI	IMIĘ I NAZWISKO lub NAZWA JEDNOSTKI ORGANIZACYJNEJ (w dokumentacji planistycznej)	TREŚĆ UWAGI (pełna treść uwag znajduje się w dokumentacji planistycznej)	OZNACZENIE NIERUCHOMOŚCI KTÓREJ DOTYCZY UWAGA (numery działek lub inne określenie terenu objętego uwagą)		USTALENIA PROJEKTU PLANU	ROZSTRZYGNIĘCIE W SPRAWIE ROZPATRZENIA UWAG		UZASADNIENIE STANOWISKA RADY MIASTA KRAKOWA
				DZIAŁKA	OBRĘB		PREZYDENT MIASTA KRAKOWA	RADA MIASTA KRAKOWA	
1.	2.	3.	4.	5.	6.	7.	8.	9.	10.
			zabudowę działek gminnych.						oraz Skarbu Państwa. Zgodnie z art. 15 ust.1 ustawy o planowaniu i zagospodarowaniu przestrzennym projekt planu winien być sporządzany zgodnie z zapisami Studium, gdyż ustalenia Studium są wiążące dla organów gminy przy sporządzaniu planów miejscowych (art. 9 ust. 4). Według ustaleń Studium działki położone są w terenie ZR – tereny zieleni nieurządzonej. Przy ustawowym obowiązku zachowania zgodności ustaleń planu ze Studium nie istnieje możliwość przeznaczenia takich terenów pod tereny inwestycyjne. W zakresie południowo-wschodniej części działki nr 185/8 obręb 4 Nowa Huta, znajdującej się poza granicami obszaru projektu planu, uwaga nie podlega rozstrzygnięciu.
21.	768.	[...]*	W uwadze wniesiono o: Wyłożony projekt miejscowego planu zagospodarowania przestrzennego dla wybranych obszarów przyrodniczych Miasta Krakowa we wskazanych wyżej obszarach różnicuje przeznaczenie działek o podobnych właściwościach, położonych przy tej samej drodze publicznej np. przy ul. Kantorowickiej i ul. Stary Gościniec ze względu na strukturę własności w ten sposób, że wyklucza zabudowę działek właścicieli prywatnych, a dla działek należących do gminy (ul. Kantorowicka) lub Skarbu Państwa (ul. Stary Gościniec) dopuszcza zabudowę. Stanowi to wyraźne nadużycie władztwa planistycznego gminy poprzez uprzywilejowanie nieruchomości gminnych i Skarbu Państwa względem działek właścicieli prywatnych. W związku z powyższym wnioskuję o dopuszczenie zabudowy na działkach prywatnych w takim samym stopniu, jak dopuszcza się zabudowę działek gminnych.	(...)	(...)	(...)	Prezydent Miasta Krakowa nie uwzględnił wniesionej uwagi	Rada Miasta Krakowa nie uwzględniła wniesionej uwagi	Celem planu miejscowego „Dla wybranych obszarów przyrodniczych miasta Krakowa” jest ochrona przed zabudową terenów, które w obowiązującym dokumencie Studium uwarunkowań i kierunków zagospodarowania przestrzennego Miasta Krakowa (Uchwała Nr CXII/1700/14 Rady Miasta Krakowa z dnia 9 lipca 2014 r.) zostały wskazane jako obszary nieinwestycyjne, a nie są objęte obowiązującymi miejscowymi planami lub uchwałami Rady Miasta Krakowa w sprawie ustalenia kierunków działania dla Prezydenta Miasta Krakowa dotyczących przystąpienia do planów miejscowych. Wyjaśnia się, że granicami przedmiotowego planu miejscowego zostały objęte również działki należące do Gminy Miejskiej Kraków oraz Skarbu Państwa. W obszarach o numerach: 136, 138 i 206 na działce należącej do Gminy Miejskiej Kraków wyznaczono Teren zieleni urządzonej o podstawowym przeznaczeniu pod publicznie dostępny park (oznaczony symbolem 138.ZP.1). W ustaleniach szczegółowych projektu planu dla terenów oznaczonych symbolem ZP dopuszcza się wyłącznie lokalizację obiektów budowlanych obsługujących tereny zieleni, co w przypadku terenu 138. ZP.1, przy ustalonej w projekcie planu powierzchni biologicznie czynnej min. 90% pozwala jedynie na lokalizację obiektu służącego wyłącznie wyżej wskazanym celom, o powierzchni mniejszej niż 64,2 m2. Zgodnie z art. 15 ust.1 ustawy o planowaniu i zagospodarowaniu przestrzennym projekt planu winien być sporządzany zgodnie z zapisami Studium, gdyż ustalenia Studium są wiążące dla organów gminy przy sporządzaniu planów miejscowych (art. 9 ust. 4). Według ustaleń Studium obszary oznaczone numerami 136, 138, 206 położone są w terenie ZR – tereny zieleni nieurządzonej, dla których funkcją dopuszczalną jest zabudowa/zagospodarowanie terenu realizowane jako

Lp.	NR UWAGI	IMIĘ I NAZWISKO lub NAZWA JEDNOSTKI ORGANIZACYJNEJ (w dokumentacji planistycznej)	TREŚĆ UWAGI (pełna treść uwag znajduje się w dokumentacji planistycznej)	OZNACZENIE NIERUCHOMOŚCI KTÓREJ DOTYCZY UWAGA (numery działek lub inne określenie terenu objętego uwagą)		USTALENIA PROJEKTU PLANU	ROZSTRZYGNIĘCIE W SPRAWIE ROZPATRZENIA UWAG		UZASADNIENIE STANOWISKA RADY MIASTA KRAKOWA
				DZIAŁKA	OBRĘB		PREZYDENT MIASTA KRAKOWA	RADA MIASTA KRAKOWA	
1.	2.	3.	4.	5.	6.	7.	8.	9.	10.
									różnorodne formy zieleni urządzonej. Przy ustawowym obowiązku zachowania zgodności ustaleń planu ze Studium nie istnieje możliwość przeznaczenia takich terenów pod tereny inwestycyjne.
22.	769.	[...]*	W uwadze wniesiono o: Wyłożony projekt miejscowego planu zagospodarowania przestrzennego dla wybranych obszarów przyrodniczych Miasta Krakowa we wskazanych wyżej obszarach różnicuje przeznaczenie działek o podobnych właściwościach, położonych przy tej samej drodze publicznej np. przy ul. Kantorowickiej i ul. Stary Gościniec ze względu na strukturę własności w ten sposób, że wyklucza zabudowę działek właścicieli prywatnych, a dla działek należących do gminy (ul. Kantorowicka) lub Skarbu Państwa (ul. Stary Gościniec) dopuszcza zabudowę. Stanowi to wyraźne nadużycie władztwa planistycznego gminy poprzez uprzywilejowanie nieruchomości gminnych i Skarbu Państwa względem działek właścicieli prywatnych. W związku z powyższym wnioskuję o dopuszczenie zabudowy na działkach prywatnych w takim samym stopniu, jak dopuszcza się zabudowę działek gminnych.	(...)	(...)	(...)	Prezydent Miasta Krakowa nie uwzględnił wniesionej uwagi	Rada Miasta Krakowa nie uwzględniła wniesionej uwagi	Celem planu miejscowego „Dla wybranych obszarów przyrodniczych miasta Krakowa” jest ochrona przed zabudową terenów, które w obowiązującym dokumencie Studium uwarunkowań i kierunków zagospodarowania przestrzennego Miasta Krakowa (Uchwała Nr CXII/1700/14 Rady Miasta Krakowa z dnia 9 lipca 2014 r.) zostały wskazane jako obszary nieinwestycyjne, a nie są objęte obowiązującymi miejscowymi planami lub uchwałami Rady Miasta Krakowa w sprawie ustalenia kierunków działania dla Prezydenta Miasta Krakowa dotyczących przystąpienia do planów miejscowych. Wyjaśnia się, że granicami przedmiotowego planu miejscowego zostały objęte również działki należące do Gminy Miejskiej Kraków oraz Skarbu Państwa. W obszarach o numerach: 136, 138 i 206 na działce należącej do Gminy Miejskiej Kraków wyznaczono Teren zieleni urządzonej o podstawowym przeznaczeniu pod publicznie dostępny park (oznaczony symbolem 138.ZP.1). W ustaleniach szczegółowych projektu planu dla terenów oznaczonych symbolem ZP dopuszcza się wyłącznie lokalizację obiektów budowlanych obsługujących tereny zieleni, co w przypadku terenu 138. ZP.1, przy ustalonej w projekcie planu powierzchni biologicznie czynnej min. 90% pozwala jedynie na lokalizację obiektu służącego wyłącznie wyżej wskazanym celom, o powierzchni mniejszej niż 64,2 m2. Zgodnie z art. 15 ust.1 ustawy o planowaniu i zagospodarowaniu przestrzennym projekt planu winien być sporządzany zgodnie z zapisami Studium, gdyż ustalenia Studium są wiążące dla organów gminy przy sporządzaniu planów miejscowych (art. 9 ust. 4). Według ustaleń Studium obszary oznaczone numerami 136, 138, 206 położone są w terenie ZR – tereny zieleni nieurządzonej, dla których funkcją dopuszczalną jest zabudowa/zagospodarowanie terenu realizowane jako różnorodne formy zieleni urządzonej. Przy ustawowym obowiązku zachowania zgodności ustaleń planu ze Studium nie istnieje możliwość przeznaczenia takich terenów pod tereny inwestycyjne. W zakresie północno-zachodniej części działki nr 84 obręb 4 Nowa Huta, znajdującej się poza granicami obszaru projektu planu, uwaga nie podlega rozstrzygnięciu.

Lp.	NR UWAGI	IMIĘ I NAZWISKO lub NAZWA JEDNOSTKI ORGANIZACYJNEJ (w dokumentacji planistycznej)	TREŚĆ UWAGI (pełna treść uwag znajduje się w dokumentacji planistycznej)	OZNACZENIE NIERUCHOMOŚCI KTÓREJ DOTYCZY UWAGA (numery działek lub inne określenie terenu objętego uwagą)		USTALENIA PROJEKTU PLANU	ROZSTRZYGNIĘCIE W SPRAWIE ROZPATRZENIA UWAG		UZASADNIENIE STANOWISKA RADY MIASTA KRAKOWA
				DZIAŁKA	OBRĘB		PREZYDENT MIASTA KRAKOWA	RADA MIASTA KRAKOWA	
1.	2.	3.	4.	5.	6.	7.	8.	9.	10.
23.	771.	[...]*	W uwadze wniesiono o: Wyłożony projekt miejscowego planu zagospodarowania przestrzennego dla wybranych obszarów przyrodniczych Miasta Krakowa we wskazanych wyżej obszarach różnicuje przeznaczenie działek o podobnych właściwościach, położonych przy tej samej drodze publicznej np. przy ul. Kantorowickiej i ul. Stary Gościniec ze względu na strukturę własności w ten sposób, że wyklucza zabudowę działek właścicieli prywatnych, a dla działek należących do gminy (ul. Kantorowicka) lub Skarbu Państwa (ul. Stary Gościniec) dopuszcza zabudowę. Stanowi to wyraźne nadużycie władztwa planistycznego gminy poprzez uprzywilejowanie nieruchomości gminnych i Skarbu Państwa względem działek właścicieli prywatnych. W związku z powyższym wnioskuję o dopuszczenie zabudowy na działkach prywatnych w takim samym stopniu, jak dopuszcza się zabudowę działek gminnych.	(...) 15/23 15/14	4 Nowa Huta	136.R.1	Prezydent Miasta Krakowa nie uwzględnił wniesionej uwagi	Rada Miasta Krakowa nie uwzględniła wniesionej uwagi	Celem planu miejscowego „Dla wybranych obszarów przyrodniczych miasta Krakowa” jest ochrona przed zabudową terenów, które w obowiązującym dokumencie Studium uwarunkowań i kierunków zagospodarowania przestrzennego Miasta Krakowa (Uchwała Nr CXII/1700/14 Rady Miasta Krakowa z dnia 9 lipca 2014 r.) zostały wskazane jako obszary nieinwestycyjne, a nie są objęte obowiązującymi miejscowymi planami lub uchwałami Rady Miasta Krakowa w sprawie ustalenia kierunków działania dla Prezydenta Miasta Krakowa dotyczących przystąpienia do planów miejscowych. Wyjaśnia się, że granicami przedmiotowego planu miejscowego zostały objęte również działki należące do Gminy Miejskiej Kraków oraz Skarbu Państwa. W obszarach o numerach: 136, 138 i 206 na działce należącej do Gminy Miejskiej Kraków wyznaczono Teren zieleni urządzonej o podstawowym przeznaczeniu pod publicznie dostępny park (oznaczony symbolem 138.ZP.1). W ustaleniach szczegółowych projektu planu dla terenów oznaczonych symbolem ZP dopuszcza się wyłącznie lokalizację obiektów budowlanych obsługujących tereny zieleni, co w przypadku terenu 138. ZP.1, przy ustalonej w projekcie planu powierzchni biologicznie czynnej min. 90% pozwala jedynie na lokalizację obiektu służącego wyłącznie wyżej wskazanym celom, o powierzchni mniejszej niż 64,2 m2. Zgodnie z art. 15 ust.1 ustawy o planowaniu i zagospodarowaniu przestrzennym projekt planu winien być sporządzany zgodnie z zapisami Studium, gdyż ustalenia Studium są wiążące dla organów gminy przy sporządzaniu planów miejscowych (art. 9 ust. 4). Według ustaleń Studium obszary oznaczone numerami 136, 138, 206 położone są w terenie ZR – tereny zieleni nieurządzonej, dla których funkcją dopuszczalną jest zabudowa/zagospodarowanie terenu realizowane jako różnorodne formy zieleni urządzonej. Przy ustawowym obowiązku zachowania zgodności ustaleń planu ze Studium nie istnieje możliwość przeznaczenia takich terenów pod tereny inwestycyjne. W zakresie zachodniej części działki nr 15/18 obręb 4 Nowa Huta, znajdującej się poza granicami obszaru projektu planu, uwaga nie podlega rozstrzygnięciu.

Lp.	NR UWAGI	IMIĘ I NAZWISKO lub NAZWA JEDNOSTKI ORGANIZACYJNEJ (w dokumentacji planistycznej)	TREŚĆ UWAGI (pełna treść uwag znajduje się w dokumentacji planistycznej)	OZNACZENIE NIERUCHOMOŚCI KTÓREJ DOTYCZY UWAGA (numery działek lub inne określenie terenu objętego uwagą)		USTALENIA PROJEKTU PLANU	ROZSTRZYGNIĘCIE W SPRAWIE ROZPATRZENIA UWAG		UZASADNIENIE STANOWISKA RADY MIASTA KRAKOWA
				DZIAŁKA	OBRĘB		PREZYDENT MIASTA KRAKOWA	RADA MIASTA KRAKOWA	
1.	2.	3.	4.	5.	6.	7.	8.	9.	10.
24.	772.	[...]*	W uwadze wniesiono o: Wyłożony projekt miejscowego planu zagospodarowania przestrzennego dla wybranych obszarów przyrodniczych Miasta Krakowa we wskazanych wyżej obszarach różnicuje przeznaczenie działek o podobnych właściwościach, położonych przy tej samej drodze publicznej np. przy ul. Kantorowickiej i ul. Stary Gościniec ze względu na strukturę własności w ten sposób, że wyklucza zabudowę działek właścicieli prywatnych, a dla działek należących do gminy (ul. Kantorowicka) lub Skarbu Państwa (ul. Stary Gościniec) dopuszcza zabudowę. Stanowi to wyraźne nadużycie władztwa planistycznego gminy poprzez uprzywilejowanie nieruchomości gminnych i Skarbu Państwa względem działek właścicieli prywatnych. W związku z powyższym wnioskuję o dopuszczenie zabudowy na działkach prywatnych w takim samym stopniu, jak dopuszcza się zabudowę działek gminnych.	(...) 15/23 15/14	4 Nowa Huta	136.R.1	Prezydent Miasta Krakowa nie uwzględnił wniesionej uwagi	Rada Miasta Krakowa nie uwzględniła wniesionej uwagi	Celem planu miejscowego „Dla wybranych obszarów przyrodniczych miasta Krakowa” jest ochrona przed zabudową terenów, które w obowiązującym dokumencie Studium uwarunkowań i kierunków zagospodarowania przestrzennego Miasta Krakowa (Uchwała Nr CXII/1700/14 Rady Miasta Krakowa z dnia 9 lipca 2014 r.) zostały wskazane jako obszary nieinwestycyjne, a nie są objęte obowiązującymi miejscowymi planami lub uchwałami Rady Miasta Krakowa w sprawie ustalenia kierunków działania dla Prezydenta Miasta Krakowa dotyczących przystąpienia do planów miejscowych. Wyjaśnia się, że granicami przedmiotowego planu miejscowego zostały objęte również działki należące do Gminy Miejskiej Kraków oraz Skarbu Państwa. W obszarach o numerach: 136, 138 i 206 na działce należącej do Gminy Miejskiej Kraków wyznaczono Teren zieleni urządzonej o podstawowym przeznaczeniu pod publicznie dostępny park (oznaczony symbolem 138.ZP.1). W ustaleniach szczegółowych projektu planu dla terenów oznaczonych symbolem ZP dopuszcza się wyłącznie lokalizację obiektów budowlanych obsługujących tereny zieleni, co w przypadku terenu 138. ZP.1, przy ustalonej w projekcie planu powierzchni biologicznie czynnej min. 90% pozwala jedynie na lokalizację obiektu służącego wyłącznie wyżej wskazanym celom, o powierzchni mniejszej niż 64,2 m2. Zgodnie z art. 15 ust.1 ustawy o planowaniu i zagospodarowaniu przestrzennym projekt planu winien być sporządzany zgodnie z zapisami Studium, gdyż ustalenia Studium są wiążące dla organów gminy przy sporządzaniu planów miejscowych (art. 9 ust. 4). Według ustaleń Studium obszary oznaczone numerami 136, 138, 206 położone są w terenie ZR – tereny zieleni nieurządzonej, dla których funkcją dopuszczalną jest zabudowa/zagospodarowanie terenu realizowane jako różnorodne formy zieleni urządzonej. Przy ustawowym obowiązku zachowania zgodności ustaleń planu ze Studium nie istnieje możliwość przeznaczenia takich terenów pod tereny inwestycyjne W zakresie zachodniej części działki nr 15/18 obręb 4 Nowa Huta, znajdującej się poza granicami obszaru projektu planu, uwaga nie podlega rozstrzygnięciu.
25.	773.	[...]*	W uwadze wniesiono o: (...) dopuszczenie na działkach, na których istnieje uzbrojenie terenu oraz na działkach, które nie są cenne przyrodniczo, zabudowę jednorodziną o niskiej intensywności. Takie uregulowanie pozwoli na zachowanie zgodności miejscowego planu ze studium,	(...) 15/23 15/14	4 Nowa Huta	136.R.1	Prezydent Miasta Krakowa nie uwzględnił wniesionej uwagi	Rada Miasta Krakowa nie uwzględniła wniesionej uwagi	Zgodnie z art. 15 ust. 1 ustawy o planowaniu i zagospodarowaniu przestrzennym projekt planu winien być sporządzany zgodnie z zapisami Studium, gdyż ustalenia Studium są wiążące dla organów gminy przy sporządzaniu planów miejscowych (art. 9 ust. 4). Według ustaleń Studium działki położone są w terenie ZR – tereny zieleni nieurządzonej. Przy ustawowym obowiązku

Lp.	NR UWAGI	IMIĘ I NAZWISKO lub NAZWA JEDNOSTKI ORGANIZACYJNEJ (w dokumentacji planistycznej)	TREŚĆ UWAGI (pełna treść uwag znajduje się w dokumentacji planistycznej)	OZNACZENIE NIERUCHOMOŚCI KTÓREJ DOTYCZY UWAGA (numery działek lub inne określenie terenu objętego uwagą)		USTALENIA PROJEKTU PLANU	ROZSTRZYGNIĘCIE W SPRAWIE ROZPATRZENIA UWAG		UZASADNIENIE STANOWISKA RADY MIASTA KRAKOWA
				DZIAŁKA	OBRĘB		PREZYDENT MIASTA KRAKOWA	RADA MIASTA KRAKOWA	
1.	2.	3.	4.	5.	6.	7.	8.	9.	10.
			zapewni zachowanie znacznej powierzchni biologicznie czynnej, a równocześnie umożliwi właścicielom nieruchomości dokonanie zabudowy swoich nieruchomości o bardzo małej intensywności oraz wykorzystanie istniejącego uzbrojenia terenu.						zachowania zgodności ustaleń planu ze Studium nie istnieje możliwość przeznaczenia takich terenów pod tereny inwestycyjne. W zakresie zachodniej części działki nr 15/18 obręb 4 Nowa Huta, znajdującej się poza granicami obszaru projektu planu, uwaga nie podlega rozstrzygnięciu.
26.	774.	[...]*	W uwadze wniesiono o: Wyłożony projekt miejscowego planu zagospodarowania przestrzennego dla wybranych obszarów przyrodniczych Miasta Krakowa we wskazanych wyżej obszarach różnicuje przeznaczenie działek o podobnych właściwościach, położonych przy tej samej drodze publicznej np. przy ul. Kantorowickiej i ul. Stary Gościniec ze względu na strukturę własności w ten sposób, że wyklucza zabudowę działek właścicieli prywatnych, a dla działek należących do gminy (ul. Kantorowicka) lub Skarbu Państwa (ul. Stary Gościniec) dopuszcza zabudowę. Stanowi to wyraźne nadużycie władztwa planistycznego gminy poprzez uprzywilejowanie nieruchomości gminnych i Skarbu Państwa względem działek właścicieli prywatnych. W związku z powyższym wnioskuję o dopuszczenie zabudowy na działkach prywatnych w takim samym stopniu, jak dopuszcza się zabudowę działek gminnych.	(...) 15/23 15/14	4 Nowa Huta	136.R.1	Prezydent Miasta Krakowa nie uwzględnił wniesionej uwagi	Rada Miasta Krakowa nie uwzględniła wniesionej uwagi	Celem planu miejscowego „Dla wybranych obszarów przyrodniczych miasta Krakowa” jest ochrona przed zabudową terenów, które w obowiązującym dokumencie Studium uwarunkowań i kierunków zagospodarowania przestrzennego Miasta Krakowa (Uchwała Nr CXII/1700/14 Rady Miasta Krakowa z dnia 9 lipca 2014 r.) zostały wskazane jako obszary nieinwestycyjne, a nie są objęte obowiązującymi miejscowymi planami lub uchwałami Rady Miasta Krakowa w sprawie ustalenia kierunków działania dla Prezydenta Miasta Krakowa dotyczących przystąpienia do planów miejscowych. Wyjaśnia się, że granicami przedmiotowego planu miejscowego zostały objęte również działki należące do Gminy Miejskiej Kraków oraz Skarbu Państwa. W obszarach o numerach: 136, 138 i 206 na działce należącej do Gminy Miejskiej Kraków wyznaczono Teren zieleni urządzonej o podstawowym przeznaczeniu pod publicznie dostępny park (oznaczony symbolem 138.ZP.1). W ustaleniach szczegółowych projektu planu dla terenów oznaczonych symbolem ZP dopuszcza się wyłącznie lokalizację obiektów budowlanych obsługujących tereny zieleni, co w przypadku terenu 138. ZP.1, przy ustalonej w projekcie planu powierzchni biologicznie czynnej min. 90% pozwala jedynie na lokalizację obiektu służącego wyłącznie wyżej wskazanym celom, o powierzchni mniejszej niż 64,2 m2. Zgodnie z art. 15 ust.1 ustawy o planowaniu i zagospodarowaniu przestrzennym projekt planu winien być sporządzany zgodnie z zapisami Studium, gdyż ustalenia Studium są wiążące dla organów gminy przy sporządzaniu planów miejscowych (art. 9 ust. 4). Według ustaleń Studium obszary oznaczone numerami 136, 138, 206 położone są w terenie ZR – tereny zieleni nieurządzonej, dla których funkcją dopuszczalną jest zabudowa/zagospodarowanie terenu realizowane jako różnorodne formy zieleni urządzonej. Przy ustawowym obowiązku zachowania zgodności ustaleń planu ze Studium nie istnieje możliwość przeznaczenia takich terenów pod tereny inwestycyjne. W zakresie zachodniej części działki nr 15/18 obręb 4 Nowa Huta, znajdującej się poza granicami obszaru projektu planu, uwaga nie podlega rozstrzygnięciu.

Lp.	NR UWAGI	IMIĘ I NAZWISKO lub NAZWA JEDNOSTKI ORGANIZACYJNEJ (w dokumentacji planistycznej)	TREŚĆ UWAGI (pełna treść uwag znajduje się w dokumentacji planistycznej)	OZNACZENIE NIERUCHOMOŚCI KTÓREJ DOTYCZY UWAGA (numery działek lub inne określenie terenu objętego uwagą)		USTALENIA PROJEKTU PLANU	ROZSTRZYGNIĘCIE W SPRAWIE ROZPATRZENIA UWAG		UZASADNIENIE STANOWISKA RADY MIASTA KRAKOWA
				DZIAŁKA	OBRĘB		PREZYDENT MIASTA KRAKOWA	RADA MIASTA KRAKOWA	
1.	2.	3.	4.	5.	6.	7.	8.	9.	10.
27.	775.	[...]*	W uwadze wniesiono o: (...) dopuszczenie na działkach, na których istnieje uzbrojenie terenu oraz na działkach, które nie są cenne przyrodniczo, zabudowę jednorodziną o niskiej intensywności. Takie uregulowanie pozwoli na zachowanie zgodności miejscowego planu ze studium, zapewni zachowanie znacznej powierzchni biologicznie czynnej, a równocześnie umożliwi właścicielom nieruchomości dokonanie zabudowy swoich nieruchomości o bardzo małej intensywności oraz wykorzystanie istniejącego uzbrojenia terenu.	(...) 15/23 15/14	4 Nowa Huta	136.R.1	Prezydent Miasta Krakowa nie uwzględnił wniesionej uwagi	Rada Miasta Krakowa nie uwzględniła wniesionej uwagi	Zgodnie z art. 15 ust. 1 ustawy o planowaniu i zagospodarowaniu przestrzennym projekt planu winien być sporządzany zgodnie z zapisami Studium, gdyż ustalenia Studium są wiążące dla organów gminy przy sporządzaniu planów miejscowych (art. 9 ust. 4). Według ustaleń Studium działki położone są w terenie ZR – tereny zieleni nieurządzonej. Przy ustawowym obowiązku zachowania zgodności ustaleń planu ze Studium nie istnieje możliwość przeznaczenia takich terenów pod tereny inwestycyjne. W zakresie zachodniej części działki nr 15/18 obręb 4 Nowa Huta, znajdującej się poza granicami obszaru projektu planu, uwaga nie podlega rozstrzygnięciu.
28.	776.	[...]*	W uwadze wniesiono o: (...) dopuszczenie na działkach, na których istnieje uzbrojenie terenu oraz na działkach, które nie są cenne przyrodniczo, zabudowę jednorodziną o niskiej intensywności. Takie uregulowanie pozwoli na zachowanie zgodności miejscowego planu ze studium, zapewni zachowanie znacznej powierzchni biologicznie czynnej, a równocześnie umożliwi właścicielom nieruchomości dokonanie zabudowy swoich nieruchomości o bardzo małej intensywności oraz wykorzystanie istniejącego uzbrojenia terenu.	(...) 15/23 15/14	4 Nowa Huta	136.R.1	Prezydent Miasta Krakowa nie uwzględnił wniesionej uwagi	Rada Miasta Krakowa nie uwzględniła wniesionej uwagi	Zgodnie z art. 15 ust. 1 ustawy o planowaniu i zagospodarowaniu przestrzennym projekt planu winien być sporządzany zgodnie z zapisami Studium, gdyż ustalenia Studium są wiążące dla organów gminy przy sporządzaniu planów miejscowych (art. 9 ust. 4). Według ustaleń Studium działki położone są w terenie ZR – tereny zieleni nieurządzonej. Przy ustawowym obowiązku zachowania zgodności ustaleń planu ze Studium nie istnieje możliwość przeznaczenia takich terenów pod tereny inwestycyjne. W zakresie zachodniej części działki nr 15/18 obręb 4 Nowa Huta, znajdującej się poza granicami obszaru projektu planu, uwaga nie podlega rozstrzygnięciu.
29.	777.	[...]*	W uwadze wniesiono o: Wyłożony projekt miejscowego planu zagospodarowania przestrzennego dla wybranych obszarów przyrodniczych Miasta Krakowa we wskazanych wyżej obszarach różnicuje przeznaczenie działek o podobnych właściwościach, położonych przy tej samej drodze publicznej np. przy ul. Kantorowickiej i ul. Stary Gościniec ze względu na strukturę własności w ten sposób, że wyklucza zabudowę działek właścicieli prywatnych, a dla działek należących do gminy (ul. Kantorowicka) lub Skarbu Państwa (ul. Stary Gościniec) dopuszcza zabudowę. Stanowi to wyraźne nadużycie władztwa planistycznego gminy poprzez uprzywilejowanie nieruchomości gminnych i Skarbu Państwa względem działek właścicieli prywatnych. W związku z powyższym wnioskuję o dopuszczenie zabudowy na działkach prywatnych w takim samym stopniu, jak dopuszcza się zabudowę działek gminnych.	(...) 15/23 15/14	4 Nowa Huta	136.R.1	Prezydent Miasta Krakowa nie uwzględnił wniesionej uwagi	Rada Miasta Krakowa nie uwzględniła wniesionej uwagi	Celem planu miejscowego „Dla wybranych obszarów przyrodniczych miasta Krakowa” jest ochrona przed zabudową terenów, które w obowiązującym dokumencie Studium uwarunkowań i kierunków zagospodarowania przestrzennego Miasta Krakowa (Uchwała Nr CXII/1700/14 Rady Miasta Krakowa z dnia 9 lipca 2014 r.) zostały wskazane jako obszary nieinwestycyjne, a nie są objęte obowiązującymi miejscowymi planami lub uchwałami Rady Miasta Krakowa w sprawie ustalenia kierunków działania dla Prezydenta Miasta Krakowa dotyczących przystąpienia do planów miejscowych. Wyjaśnia się, że granicami przedmiotowego planu miejscowego zostały objęte również działki należące do Gminy Miejskiej Kraków oraz Skarbu Państwa. W obszarach o numerach: 136, 138 i 206 na działce należącej do Gminy Miejskiej Kraków wyznaczono Teren zieleni urządzonej o podstawowym przeznaczeniu pod publicznie dostępny park (oznaczony symbolem 138.ZP.1). W ustaleniach szczegółowych projektu planu dla terenów oznaczonych symbolem ZP dopuszcza się wyłącznie lokalizację obiektów budowlanych obsługujących tereny zieleni, co w przypadku terenu 138. ZP.1, przy ustalonej w projekcie

Lp.	NR UWAGI	IMIĘ I NAZWISKO lub NAZWA JEDNOSTKI ORGANIZACYJNEJ (w dokumentacji planistycznej)	TREŚĆ UWAGI (pełna treść uwag znajduje się w dokumentacji planistycznej)	OZNACZENIE NIERUCHOMOŚCI KTÓREJ DOTYCZY UWAGA (numery działek lub inne określenie terenu objętego uwagą)		USTALENIA PROJEKTU PLANU	ROZSTRZYGNIĘCIE W SPRAWIE ROZPATRZENIA UWAG		UZASADNIENIE STANOWISKA RADY MIASTA KRAKOWA
				DZIAŁKA	OBRĘB		PREZYDENT MIASTA KRAKOWA	RADA MIASTA KRAKOWA	
1.	2.	3.	4.	5.	6.	7.	8.	9.	10.
									planu powierzchni biologicznie czynnej min. 90% pozwala jedynie na lokalizację obiektu służącego wyłącznie wyżej wskazanym celom, o powierzchni mniejszej niż 64,2 m ² . Zgodnie z art. 15 ust.1 ustawy o planowaniu i zagospodarowaniu przestrzennym projekt planu winien być sporządzany zgodnie z zapisami Studium, gdyż ustalenia Studium są wiążące dla organów gminy przy sporządzaniu planów miejscowych (art. 9 ust. 4). Według ustaleń Studium obszary oznaczone numerami 136, 138, 206 położone są w terenie ZR – tereny zieleni nieurządzonej, dla których funkcją dopuszczalną jest zabudowa/zagospodarowanie terenu realizowane jako różnorodne formy zieleni urządzonej. Przy ustawowym obowiązku zachowania zgodności ustaleń planu ze Studium nie istnieje możliwość przeznaczenia takich terenów pod tereny inwestycyjne. W zakresie zachodniej części działki nr 15/18 obręb 4 Nowa Huta, znajdującej się poza granicami obszaru projektu planu, uwaga nie podlega rozstrzygnięciu.
30.	778.	[...]*	W uwadze wniesiono o: (...) dopuszczenie na działkach, na których istnieje uzbrojenie terenu oraz na działkach, które nie są cenne przyrodniczo, zabudowę jednorodziną o niskiej intensywności. Takie uregulowanie pozwoli na zachowanie zgodności miejscowego planu ze studium, zapewni zachowanie znacznej powierzchni biologicznie czynnej, a równocześnie umożliwi właścicielom nieruchomości dokonanie zabudowy swoich nieruchomości o bardzo małej intensywności oraz wykorzystanie istniejącego uzbrojenia terenu.	(...) 15/23 15/14	4 Nowa Huta	136.R.1	Prezydent Miasta Krakowa nie uwzględnił wniesionej uwagi	Rada Miasta Krakowa nie uwzględniła wniesionej uwagi	Zgodnie z art. 15 ust. 1 ustawy o planowaniu i zagospodarowaniu przestrzennym projekt planu winien być sporządzany zgodnie z zapisami Studium, gdyż ustalenia Studium są wiążące dla organów gminy przy sporządzaniu planów miejscowych (art. 9 ust. 4). Według ustaleń Studium działki położone są w terenie ZR – tereny zieleni nieurządzonej. Przy ustawowym obowiązku zachowania zgodności ustaleń planu ze Studium nie istnieje możliwość przeznaczenia takich terenów pod tereny inwestycyjne. W zakresie zachodniej części działki nr 15/18 obręb 4 Nowa Huta, znajdującej się poza granicami obszaru projektu planu, uwaga nie podlega rozstrzygnięciu.
31.	795.	[...]*	W uwadze wniesiono o: Wyłożony projekt miejscowego planu zagospodarowania przestrzennego dla wybranych obszarów przyrodniczych Miasta Krakowa we wskazanych wyżej obszarach różnicuje przeznaczenie działek o podobnych właściwościach, położonych przy tej samej drodze publicznej np. przy ul. Kantorowickiej i ul. Stary Gościniec ze względu na strukturę własności w ten sposób, że wyklucza zabudowę działek właścicieli prywatnych, a dla działek należących do gminy (ul. Kantorowicka) lub Skarbu Państwa (ul. Stary Gościniec) dopuszcza zabudowę. Stanowi to wyraźne nadużycie władztwa planistycznego gminy poprzez uprzywilejowanie	(...)	(...) Obszar 136 (...)	(...)	Prezydent Miasta Krakowa nie uwzględnił wniesionej uwagi	Rada Miasta Krakowa nie uwzględniła wniesionej uwagi	Celem planu miejscowego „Dla wybranych obszarów przyrodniczych miasta Krakowa” jest ochrona przed zabudową terenów, które w obowiązującym dokumencie Studium uwarunkowań i kierunków zagospodarowania przestrzennego Miasta Krakowa (Uchwała Nr CXII/1700/14 Rady Miasta Krakowa z dnia 9 lipca 2014 r.) zostały wskazane jako obszary nieinwestycyjne, a nie są objęte obowiązującymi miejscowymi planami lub uchwałami Rady Miasta Krakowa w sprawie ustalenia kierunków działania dla Prezydenta Miasta Krakowa dotyczących przystąpienia do planów miejscowych. Wyjaśnia się, że granicami przedmiotowego planu miejscowego zostały objęte również działki należące do Gminy Miejskiej Kraków oraz Skarbu Państwa. W obszarach o numerach: 136, 138 i 206 na działce należącej do Gminy Miejskiej Kraków wyznaczono

Lp.	NR UWAGI	IMIĘ I NAZWISKO lub NAZWA JEDNOSTKI ORGANIZACYJNEJ (w dokumentacji planistycznej)	TREŚĆ UWAGI (pełna treść uwag znajduje się w dokumentacji planistycznej)	OZNACZENIE NIERUCHOMOŚCI KTÓREJ DOTYCZY UWAGA (numery działek lub inne określenie terenu objętego uwagą)		USTALENIA PROJEKTU PLANU	ROZSTRZYGNIĘCIE W SPRAWIE ROZPATRZENIA UWAG		UZASADNIENIE STANOWISKA RADY MIASTA KRAKOWA
				DZIAŁKA	OBRĘB		PREZYDENT MIASTA KRAKOWA	RADA MIASTA KRAKOWA	
1.	2.	3.	4.	5.	6.	7.	8.	9.	10.
			nieruchomości gminnych i Skarbu Państwa względem działek właścicieli prywatnych. W związku z powyższym wnioskuję o dopuszczenie zabudowy na działkach prywatnych w takim samym stopniu, jak dopuszcza się zabudowę działek gminnych.						Teren zieleni urządzonej o podstawowym przeznaczeniu pod publicznie dostępny park (oznaczony symbolem 138.ZP.1). W ustaleniach szczegółowych projektu planu dla terenów oznaczonych symbolem ZP dopuszcza się wyłącznie lokalizację obiektów budowlanych obsługujących tereny zieleni, co w przypadku terenu 138. ZP.1, przy ustalonej w projekcie planu powierzchni biologicznie czynnej min. 90% pozwala jedynie na lokalizację obiektu służącego wyłącznie wyżej wskazanym celom, o powierzchni mniejszej niż 64,2 m2. Zgodnie z art. 15 ust.1 ustawy o planowaniu i zagospodarowaniu przestrzennym projekt planu winien być sporządzany zgodnie z zapisami Studium, gdyż ustalenia Studium są wiążące dla organów gminy przy sporządzaniu planów miejscowych (art. 9 ust. 4). Według ustaleń Studium obszary oznaczone numerami 136, 138, 206 położone są w terenie ZR – tereny zieleni nieurządzonej, dla których funkcją dopuszczalną jest zabudowa/zagospodarowanie terenu realizowane jako różnorodne formy zieleni urządzonej. Przy ustawowym obowiązku zachowania zgodności ustaleń planu ze Studium nie istnieje możliwość przeznaczenia takich terenów pod tereny inwestycyjne. W zakresie północnej części działki nr 94 obręb 4 Nowa Huta, znajdującej się poza granicami obszaru projektu planu, uwaga nie podlega rozstrzygnięciu.
32.	798.	[...]*	W uwadze wniesiono o: Wyłożony projekt miejscowego planu zagospodarowania przestrzennego dla wybranych obszarów przyrodniczych Miasta Krakowa we wskazanych wyżej obszarach różnicuje przeznaczenie działek o podobnych właściwościach, położonych przy tej samej drodze publicznej np. przy ul. Kantorowickiej i ul. Stary Gościniec ze względu na strukturę własności w ten sposób, że wyklucza zabudowę działek właścicieli prywatnych, a dla działek należących do gminy (ul. Kantorowicka) lub Skarbu Państwa (ul. Stary Gościniec) dopuszcza zabudowę. Stanowi to wyraźne nadużycie władztwa planistycznego gminy poprzez uprzywilejowanie nieruchomości gminnych i Skarbu Państwa względem działek właścicieli prywatnych. W związku z powyższym wnioskuję o dopuszczenie zabudowy na działkach prywatnych w takim samym stopniu, jak dopuszcza się zabudowę działek gminnych.	(...)	(...)	(...)	Prezydent Miasta Krakowa nie uwzględnił wniesionej uwagi	Rada Miasta Krakowa nie uwzględniła wniesionej uwagi	Celem planu miejscowego „Dla wybranych obszarów przyrodniczych miasta Krakowa” jest ochrona przed zabudową terenów, które w obowiązującym dokumencie Studium uwarunkowań i kierunków zagospodarowania przestrzennego Miasta Krakowa (Uchwała Nr CXII/1700/14 Rady Miasta Krakowa z dnia 9 lipca 2014 r.) zostały wskazane jako obszary nieinwestycyjne, a nie są objęte obowiązującymi miejscowymi planami lub uchwałami Rady Miasta Krakowa w sprawie ustalenia kierunków działania dla Prezydenta Miasta Krakowa dotyczących przystąpienia do planów miejscowych. Wyjaśnia się, że granicami przedmiotowego planu miejscowego zostały objęte również działki należące do Gminy Miejskiej Kraków oraz Skarbu Państwa. W obszarach o numerach: 136, 138 i 206 na działce należącej do Gminy Miejskiej Kraków wyznaczono Teren zieleni urządzonej o podstawowym przeznaczeniu pod publicznie dostępny park (oznaczony symbolem 138.ZP.1). W ustaleniach szczegółowych projektu planu dla terenów oznaczonych symbolem ZP dopuszcza się wyłącznie lokalizację obiektów budowlanych obsługujących tereny zieleni, co w przypadku terenu 138. ZP.1, przy ustalonej w projekcie

Lp.	NR UWAGI	IMIĘ I NAZWISKO lub NAZWA JEDNOSTKI ORGANIZACYJNEJ (w dokumentacji planistycznej)	TREŚĆ UWAGI (pełna treść uwag znajduje się w dokumentacji planistycznej)	OZNACZENIE NIERUCHOMOŚCI KTÓREJ DOTYCZY UWAGA (numery działek lub inne określenie terenu objętego uwagą)		USTALENIA PROJEKTU PLANU	ROZSTRZYGNIĘCIE W SPRAWIE ROZPATRZENIA UWAG		UZASADNIENIE STANOWISKA RADY MIASTA KRAKOWA
				DZIAŁKA	OBRĘB		PREZYDENT MIASTA KRAKOWA	RADA MIASTA KRAKOWA	
1.	2.	3.	4.	5.	6.	7.	8.	9.	10.
									planu powierzchni biologicznie czynnej min. 90% pozwala jedynie na lokalizację obiektu służącego wyłącznie wyżej wskazanym celom, o powierzchni mniejszej niż 64,2 m2. Zgodnie z art. 15 ust.1 ustawy o planowaniu i zagospodarowaniu przestrzennym projekt planu winien być sporządzany zgodnie z zapisami Studium, gdyż ustalenia Studium są wiążące dla organów gminy przy sporządzaniu planów miejscowych (art. 9 ust. 4). Według ustaleń Studium obszary oznaczone numerami 136, 138, 206 położone są w terenie ZR – tereny zieleni nieurządzonej, dla których funkcją dopuszczalną jest zabudowa/zagospodarowanie terenu realizowane jako różnorodne formy zieleni urządzonej. Przy ustawowym obowiązku zachowania zgodności ustaleń planu ze Studium nie istnieje możliwość przeznaczenia takich terenów pod tereny inwestycyjne. W zakresie północnej części działki nr 94 obręb 4 Nowa Huta, znajdującej się poza granicami obszaru projektu planu, uwaga nie podlega rozstrzygnięciu.
33.	803.	[...]*	W uwadze wniesiono o: Wyłożony projekt miejscowego planu zagospodarowania przestrzennego dla wybranych obszarów przyrodniczych Miasta Krakowa we wskazanych wyżej obszarach różnicuje przeznaczenie działek o podobnych właściwościach, położonych przy tej samej drodze publicznej np. przy ul. Kantorowickiej i ul. Stary Gościniec ze względu na strukturę własności w ten sposób, że wyklucza zabudowę działek właścicieli prywatnych, a dla działek należących do gminy (ul. Kantorowicka) lub Skarbu Państwa (ul. Stary Gościniec) dopuszcza zabudowę. Stanowi to wyraźne nadużycie władztwa planistycznego gminy poprzez uprzywilejowanie nieruchomości gminnych i Skarbu Państwa względem działek właścicieli prywatnych. W związku z powyższym wnioskuję o dopuszczenie zabudowy na działkach prywatnych w takim samym stopniu, jak dopuszcza się zabudowę działek gminnych.	(...)	(...)	(...)	Prezydent Miasta Krakowa nie uwzględnił wniesionej uwagi	Rada Miasta Krakowa nie uwzględniła wniesionej uwagi	Celem planu miejscowego „Dla wybranych obszarów przyrodniczych miasta Krakowa” jest ochrona przed zabudową terenów, które w obowiązującym dokumencie Studium uwarunkowań i kierunków zagospodarowania przestrzennego Miasta Krakowa (Uchwała Nr CXII/1700/14 Rady Miasta Krakowa z dnia 9 lipca 2014 r.) zostały wskazane jako obszary nieinwestycyjne, a nie są objęte obowiązującymi miejscowymi planami lub uchwałami Rady Miasta Krakowa w sprawie ustalenia kierunków działania dla Prezydenta Miasta Krakowa dotyczących przystąpienia do planów miejscowych. Wyjaśnia się, że granicami przedmiotowego planu miejscowego zostały objęte również działki należące do Gminy Miejskiej Kraków oraz Skarbu Państwa. W obszarach o numerach: 136, 138 i 206 na działce należącej do Gminy Miejskiej Kraków wyznaczono Teren zieleni urządzonej o podstawowym przeznaczeniu pod publicznie dostępny park (oznaczony symbolem 138.ZP.1). W ustaleniach szczegółowych projektu planu dla terenów oznaczonych symbolem ZP dopuszcza się wyłącznie lokalizację obiektów budowlanych obsługujących tereny zieleni, co w przypadku terenu 138. ZP.1, przy ustalonej w projekcie planu powierzchni biologicznie czynnej min. 90% pozwala jedynie na lokalizację obiektu służącego wyłącznie wyżej wskazanym celom, o powierzchni mniejszej niż 64,2 m2. Zgodnie z art. 15 ust.1 ustawy o planowaniu i zagospodarowaniu przestrzennym projekt planu winien być sporządzany zgodnie z zapisami Studium, gdyż ustalenia Studium są wiążące dla

Lp.	NR UWAGI	IMIĘ I NAZWISKO lub NAZWA JEDNOSTKI ORGANIZACYJNEJ (w dokumentacji planistycznej)	TREŚĆ UWAGI (pełna treść uwag znajduje się w dokumentacji planistycznej)	OZNACZENIE NIERUCHOMOŚCI KTÓREJ DOTYCZY UWAGA (numery działek lub inne określenie terenu objętego uwagą)		USTALENIA PROJEKTU PLANU	ROZSTRZYGNIĘCIE W SPRAWIE ROZPATRZENIA UWAG		UZASADNIENIE STANOWISKA RADY MIASTA KRAKOWA
				DZIAŁKA	OBRĘB		PREZYDENT MIASTA KRAKOWA	RADA MIASTA KRAKOWA	
1.	2.	3.	4.	5.	6.	7.	8.	9.	10.
									organów gminy przy sporządzaniu planów miejscowych (art. 9 ust. 4). Według ustaleń Studium obszary oznaczone numerami 136, 138, 206 położone są w terenie ZR – tereny zieleni nieurządzonej, dla których funkcją dopuszczalną jest zabudowa/zagospodarowanie terenu realizowane jako różnorodne formy zieleni urządzonej. Przy ustawowym obowiązku zachowania zgodności ustaleń planu ze Studium nie istnieje możliwość przeznaczenia takich terenów pod tereny inwestycyjne. W zakresie północnej części działki nr 94 obręb 4 Nowa Huta, znajdującej się poza granicami obszaru projektu planu, uwaga nie podlega rozstrzygnięciu.
34.	805.	[...]*	W uwadze wniesiono o: Wyłożony projekt miejscowego planu zagospodarowania przestrzennego dla wybranych obszarów przyrodniczych Miasta Krakowa we wskazanych wyżej obszarach różnicuje przeznaczenie działek o podobnych właściwościach, położonych przy tej samej drodze publicznej np. przy ul. Kantorowickiej i ul. Stary Gościniec ze względu na strukturę własności w ten sposób, że wyklucza zabudowę działek właścicieli prywatnych, a dla działek należących do gminy (ul. Kantorowicka) lub Skarbu Państwa (ul. Stary Gościniec) dopuszcza zabudowę. Stanowi to wyraźne nadużycie władztwa planistycznego gminy poprzez uprzywilejowanie nieruchomości gminnych i Skarbu Państwa względem działek właścicieli prywatnych. W związku z powyższym wnioskuję o dopuszczenie zabudowy na działkach prywatnych w takim samym stopniu, jak dopuszcza się zabudowę działek gminnych.	(...)	(...)	(...)	Prezydent Miasta Krakowa nie uwzględnił wniesionej uwagi	Rada Miasta Krakowa nie uwzględniła wniesionej uwagi	Celem planu miejscowego „Dla wybranych obszarów Celem planu miejscowego „Dla wybranych obszarów przyrodniczych miasta Krakowa” jest ochrona przed zabudową terenów, które w obowiązującym dokumencie Studium uwarunkowań i kierunków zagospodarowania przestrzennego Miasta Krakowa (Uchwała Nr CXII/1700/14 Rady Miasta Krakowa z dnia 9 lipca 2014 r.) zostały wskazane jako obszary nieinwestycyjne, a nie są objęte obowiązującymi miejscowymi planami lub uchwałami Rady Miasta Krakowa w sprawie ustalenia kierunków działania dla Prezydenta Miasta Krakowa dotyczących przystąpienia do planów miejscowych. Wyjaśnia się, że granicami przedmiotowego planu miejscowego zostały objęte również działki należące do Gminy Miejskiej Kraków oraz Skarbu Państwa. W obszarach o numerach: 136, 138 i 206 na działce należącej do Gminy Miejskiej Kraków wyznaczono Teren zieleni urządzonej o podstawowym przeznaczeniu pod publicznie dostępny park (oznaczony symbolem 138.ZP.1). W ustaleniach szczegółowych projektu planu dla terenów oznaczonych symbolem ZP dopuszcza się wyłącznie lokalizację obiektów budowlanych obsługujących tereny zieleni, co w przypadku terenu 138. ZP.1, przy ustalonej w projekcie planu powierzchni biologicznie czynnej min. 90% pozwala jedynie na lokalizację obiektu służącego wyłącznie wyżej wskazanym celom, o powierzchni mniejszej niż 64,2 m2. Zgodnie z art. 15 ust.1 ustawy o planowaniu i zagospodarowaniu przestrzennym projekt planu winien być sporządzany zgodnie z zapisami Studium, gdyż ustalenia Studium są wiążące dla organów gminy przy sporządzaniu planów miejscowych (art. 9 ust. 4). Według ustaleń Studium obszary oznaczone numerami 136, 138, 206 położone są w terenie ZR – tereny zieleni nieurządzonej, dla których funkcją dopuszczalną jest zabudowa/zagospodarowanie terenu realizowane jako różnorodne formy zieleni urządzonej.

Lp.	NR UWAGI	IMIĘ I NAZWISKO lub NAZWA JEDNOSTKI ORGANIZACYJNEJ (w dokumentacji planistycznej)	TREŚĆ UWAGI (pełna treść uwag znajduje się w dokumentacji planistycznej)	OZNACZENIE NIERUCHOMOŚCI KTÓREJ DOTYCZY UWAGA (numery działek lub inne określenie terenu objętego uwagą)		USTALENIA PROJEKTU PLANU	ROZSTRZYGNIĘCIE W SPRAWIE ROZPATRZENIA UWAG		UZASADNIENIE STANOWISKA RADY MIASTA KRAKOWA
				DZIAŁKA	OBRĘB		PREZYDENT MIASTA KRAKOWA	RADA MIASTA KRAKOWA	
1.	2.	3.	4.	5.	6.	7.	8.	9.	10.
									Przy ustawowym obowiązku zachowania zgodności ustaleń planu ze Studium nie istnieje możliwość przeznaczenia takich terenów pod tereny inwestycyjne. W zakresie północnej części działki nr 94 obręb 4 Nowa Huta, znajdującej się poza granicami obszaru projektu planu, uwaga nie podlega rozstrzygnięciu.
35.	815.	[...]*	W uwadze wniesiono o: Wyłożony projekt miejscowego planu zagospodarowania przestrzennego dla wybranych obszarów przyrodniczych Miasta Krakowa we wskazanych wyżej obszarach różnicuje przeznaczenie działek o podobnych właściwościach, położonych przy tej samej drodze publicznej np. przy ul. Kantorowickiej i ul. Stary Gościniec ze względu na strukturę własności w ten sposób, że wyklucza zabudowę działek właścicieli prywatnych, a dla działek należących do gminy (ul. Kantorowicka) lub Skarbu Państwa (ul. Stary Gościniec) dopuszcza zabudowę. Stanowi to wyraźne nadużycie władztwa planistycznego gminy poprzez uprzywilejowanie nieruchomości gminnych i Skarbu Państwa względem działek właścicieli prywatnych. W związku z powyższym wnioskuję o dopuszczenie zabudowy na działkach prywatnych w takim samym stopniu, jak dopuszcza się zabudowę działek gminnych.	(...)	(...)	(...)	Prezydent Miasta Krakowa nie uwzględnił wniesionej uwagi	Rada Miasta Krakowa nie uwzględniła wniesionej uwagi	Celem planu miejscowego „Dla wybranych obszarów przyrodniczych miasta Krakowa” jest ochrona przed zabudową terenów, które w obowiązującym dokumencie Studium uwarunkowań i kierunków zagospodarowania przestrzennego Miasta Krakowa (Uchwała Nr CXII/1700/14 Rady Miasta Krakowa z dnia 9 lipca 2014 r.) zostały wskazane jako obszary nieinwestycyjne, a nie są objęte obowiązującymi miejscowymi planami lub uchwałami Rady Miasta Krakowa w sprawie ustalenia kierunków działania dla Prezydenta Miasta Krakowa dotyczących przystąpienia do planów miejscowych. Wyjaśnia się, że granicami przedmiotowego planu miejscowego zostały objęte również działki należące do Gminy Miejskiej Kraków oraz Skarbu Państwa. W obszarach o numerach: 136, 138 i 206 na działce należącej do Gminy Miejskiej Kraków wyznaczono Teren zieleni urządzonej o podstawowym przeznaczeniu pod publicznie dostępny park (oznaczony symbolem 138.ZP.1). W ustaleniach szczegółowych projektu planu dla terenów oznaczonych symbolem ZP dopuszcza się wyłącznie lokalizację obiektów budowlanych obsługujących tereny zieleni, co w przypadku terenu 138. ZP.1, przy ustalonej w projekcie planu powierzchni biologicznie czynnej min. 90% pozwala jedynie na lokalizację obiektu służącego wyłącznie wyżej wskazanym celom, o powierzchni mniejszej niż 64,2 m2. Zgodnie z art. 15 ust.1 ustawy o planowaniu i zagospodarowaniu przestrzennym projekt planu winien być sporządzany zgodnie z zapisami Studium, gdyż ustalenia Studium są wiążące dla organów gminy przy sporządzaniu planów miejscowych (art. 9 ust. 4). Według ustaleń Studium obszary oznaczone numerami 136, 138, 206 położone są w terenie ZR – tereny zieleni nieurządzonej, dla których funkcją dopuszczalną jest zabudowa/zagospodarowanie terenu realizowane jako różnorodne formy zieleni urządzonej. Przy ustawowym obowiązku zachowania zgodności ustaleń planu ze Studium nie istnieje możliwość przeznaczenia takich terenów pod tereny inwestycyjne. W zakresie północnej części działki nr: 35 obręb 4 Nowa Huta, znajdującej się poza granicami obszaru projektu planu, uwaga nie podlega rozstrzygnięciu.

Lp.	NR UWAGI	IMIĘ I NAZWISKO lub NAZWA JEDNOSTKI ORGANIZACYJNEJ (w dokumentacji planistycznej)	TREŚĆ UWAGI (pełna treść uwag znajduje się w dokumentacji planistycznej)	OZNACZENIE NIERUCHOMOŚCI KTÓREJ DOTYCZY UWAGA (numery działek lub inne określenie terenu objętego uwagą)		USTALENIA PROJEKTU PLANU	ROZSTRZYGNIĘCIE W SPRAWIE ROZPATRZENIA UWAG		UZASADNIENIE STANOWISKA RADY MIASTA KRAKOWA
				DZIAŁKA	OBRĘB		PREZYDENT MIASTA KRAKOWA	RADA MIASTA KRAKOWA	
1.	2.	3.	4.	5.	6.	7.	8.	9.	10.
36.	816.	[...]*	W uwadze wniesiono o: Wyłożony projekt miejscowego planu zagospodarowania przestrzennego dla wybranych obszarów przyrodniczych Miasta Krakowa we wskazanych wyżej obszarach różnicuje przeznaczenie działek o podobnych właściwościach, położonych przy tej samej drodze publicznej np. przy ul. Kantorowickiej i ul. Stary Gościniec ze względu na strukturę własności w ten sposób, że wyklucza zabudowę działek właścicieli prywatnych, a dla działek należących do gminy (ul. Kantorowicka) lub Skarbu Państwa (ul. Stary Gościniec) dopuszcza zabudowę. Stanowi to wyraźne nadużycie władztwa planistycznego gminy poprzez uprzywilejowanie nieruchomości gminnych i Skarbu Państwa względem działek właścicieli prywatnych. W związku z powyższym wnioskuję o dopuszczenie zabudowy na działkach prywatnych w takim samym stopniu, jak dopuszcza się zabudowę działek gminnych.	(...)	(...) Obszar 136 (...)	(...)	Prezydent Miasta Krakowa nie uwzględnił wniesionej uwagi	Rada Miasta Krakowa nie uwzględniła wniesionej uwagi	Celem planu miejscowego „Dla wybranych obszarów przyrodniczych miasta Krakowa” jest ochrona przed zabudową terenów, które w obowiązującym dokumencie Studium uwarunkowań i kierunków zagospodarowania przestrzennego Miasta Krakowa (Uchwała Nr CXII/1700/14 Rady Miasta Krakowa z dnia 9 lipca 2014 r.) zostały wskazane jako obszary nieinwestycyjne, a nie są objęte obowiązującymi miejscowymi planami lub uchwałami Rady Miasta Krakowa w sprawie ustalenia kierunków działania dla Prezydenta Miasta Krakowa dotyczących przystąpienia do planów miejscowych. Wyjaśnia się, że granicami przedmiotowego planu miejscowego zostały objęte również działki należące do Gminy Miejskiej Kraków oraz Skarbu Państwa. W obszarach o numerach: 136, 138 i 206 na działce należącej do Gminy Miejskiej Kraków wyznaczono Teren zieleni urządzonej o podstawowym przeznaczeniu pod publicznie dostępny park (oznaczony symbolem 138.ZP.1). W ustaleniach szczegółowych projektu planu dla terenów oznaczonych symbolem ZP dopuszcza się wyłącznie lokalizację obiektów budowlanych obsługujących tereny zieleni, co w przypadku terenu 138. ZP.1, przy ustalonej w projekcie planu powierzchni biologicznie czynnej min. 90% pozwala jedynie na lokalizację obiektu służącego wyłącznie wyżej wskazanym celom, o powierzchni mniejszej niż 64,2 m2. Zgodnie z art. 15 ust.1 ustawy o planowaniu i zagospodarowaniu przestrzennym projekt planu winien być sporządzany zgodnie z zapisami Studium, gdyż ustalenia Studium są wiążące dla organów gminy przy sporządzaniu planów miejscowych (art. 9 ust. 4). Według ustaleń Studium obszary oznaczone numerami 136, 138, 206 położone są w terenie ZR – tereny zieleni nieurządzonej, dla których funkcją dopuszczalną jest zabudowa/zagospodarowanie terenu realizowane jako różnorodne formy zieleni urządzonej. Przy ustawowym obowiązku zachowania zgodności ustaleń planu ze Studium nie istnieje możliwość przeznaczenia takich terenów pod tereny inwestycyjne. W zakresie północnej części działki nr: 35 obręb 4 Nowa Huta, znajdującej się poza granicami obszaru projektu planu, uwaga nie podlega rozstrzygnięciu.

Lp.	NR UWAGI	IMIĘ I NAZWISKO lub NAZWA JEDNOSTKI ORGANIZACYJNEJ (w dokumentacji planistycznej)	TREŚĆ UWAGI (pełna treść uwag znajduje się w dokumentacji planistycznej)	OZNACZENIE NIERUCHOMOŚCI KTÓREJ DOTYCZY UWAGA (numery działek lub inne określenie terenu objętego uwagą)		USTALENIA PROJEKTU PLANU	ROZSTRZYGNIĘCIE W SPRAWIE ROZPATRZENIA UWAG		UZASADNIENIE STANOWISKA RADY MIASTA KRAKOWA
				DZIAŁKA	OBREB		PREZYDENT MIASTA KRAKOWA	RADA MIASTA KRAKOWA	
1.	2.	3.	4.	5.	6.	7.	8.	9.	10.
37.	823.	[...]*	W uwadze wniesiono o: Wyłożony projekt miejscowego planu zagospodarowania przestrzennego dla wybranych obszarów przyrodniczych Miasta Krakowa we wskazanych wyżej obszarach różnicuje przeznaczenie działek o podobnych właściwościach, położonych przy tej samej drodze publicznej np. przy ul. Kantorowickiej i ul. Stary Gościniec ze względu na strukturę własności w ten sposób, że wyklucza zabudowę działek właścicieli prywatnych, a dla działek należących do gminy (ul. Kantorowicka) lub Skarbu Państwa (ul. Stary Gościniec) dopuszcza zabudowę. Stanowi to wyraźne nadużycie władztwa planistycznego gminy poprzez uprzywilejowanie nieruchomości gminnych i Skarbu Państwa względem działek właścicieli prywatnych. W związku z powyższym wnioskuję o dopuszczenie zabudowy na działkach prywatnych w takim samym stopniu, jak dopuszcza się zabudowę działek gminnych.	(...)	(...)	(...)	Prezydent Miasta Krakowa nie uwzględnił wniesionej uwagi	Rada Miasta Krakowa nie uwzględniła wniesionej uwagi	Celem planu miejscowego „Dla wybranych obszarów przyrodniczych miasta Krakowa” jest ochrona przed zabudową terenów, które w obowiązującym dokumencie Studium uwarunkowań i kierunków zagospodarowania przestrzennego Miasta Krakowa (Uchwała Nr CXII/1700/14 Rady Miasta Krakowa z dnia 9 lipca 2014 r.) zostały wskazane jako obszary nieinwestycyjne, a nie są objęte obowiązującymi miejscowymi planami lub uchwałami Rady Miasta Krakowa w sprawie ustalenia kierunków działania dla Prezydenta Miasta Krakowa dotyczących przystąpienia do planów miejscowych. Wyjaśnia się, że granicami przedmiotowego planu miejscowego zostały objęte również działki należące do Gminy Miejskiej Kraków oraz Skarbu Państwa. W obszarach o numerach: 136, 138 i 206 na działce należącej do Gminy Miejskiej Kraków wyznaczono Teren zieleni urządzonej o podstawowym przeznaczeniu pod publicznie dostępny park (oznaczony symbolem 138.ZP.1). W ustaleniach szczegółowych projektu planu dla terenów oznaczonych symbolem ZP dopuszcza się wyłącznie lokalizację obiektów budowlanych obsługujących tereny zieleni, co w przypadku terenu 138. ZP.1, przy ustalonej w projekcie planu powierzchni biologicznie czynnej min. 90% pozwala jedynie na lokalizację obiektu służącego wyłącznie wyżej wskazanym celom, o powierzchni mniejszej niż 64,2 m2. Zgodnie z art. 15 ust.1 ustawy o planowaniu i zagospodarowaniu przestrzennym projekt planu winien być sporządzany zgodnie z zapisami Studium, gdyż ustalenia Studium są wiążące dla organów gminy przy sporządzaniu planów miejscowych (art. 9 ust. 4). Według ustaleń Studium obszary oznaczone numerami 136, 138, 206 położone są w terenie ZR – tereny zieleni nieurządzonej, dla których funkcją dopuszczalną jest zabudowa/zagospodarowanie terenu realizowane jako różnorodne formy zieleni urządzonej. Przy ustawowym obowiązku zachowania zgodności ustaleń planu ze Studium nie istnieje możliwość przeznaczenia takich terenów pod tereny inwestycyjne.
38.	827.	[...]*	W uwadze wniesiono o: Wyłożony projekt miejscowego planu zagospodarowania przestrzennego dla wybranych obszarów przyrodniczych Miasta Krakowa we wskazanych wyżej obszarach różnicuje przeznaczenie działek o podobnych właściwościach, położonych przy tej samej drodze publicznej np. przy ul. Kantorowickiej i ul. Stary Gościniec ze względu na strukturę własności w ten sposób, że wyklucza	(...)	(...)	(...)	Prezydent Miasta Krakowa nie uwzględnił wniesionej uwagi	Rada Miasta Krakowa nie uwzględniła wniesionej uwagi	Celem planu miejscowego „Dla wybranych obszarów przyrodniczych miasta Krakowa” jest ochrona przed zabudową terenów, które w obowiązującym dokumencie Studium uwarunkowań i kierunków zagospodarowania przestrzennego Miasta Krakowa (Uchwała Nr CXII/1700/14 Rady Miasta Krakowa z dnia 9 lipca 2014 r.) zostały wskazane jako obszary nieinwestycyjne, a nie są objęte obowiązującymi miejscowymi planami lub uchwałami Rady Miasta Krakowa w sprawie ustalenia kierunków działania dla Prezydenta Miasta Krakowa

Lp.	NR UWAGI	IMIĘ I NAZWISKO lub NAZWA JEDNOSTKI ORGANIZACYJNEJ (w dokumentacji planistycznej)	TREŚĆ UWAGI (pełna treść uwag znajduje się w dokumentacji planistycznej)	OZNACZENIE NIERUCHOMOŚCI KTÓREJ DOTYCZY UWAGA (numery działek lub inne określenie terenu objętego uwagą)		USTALENIA PROJEKTU PLANU	ROZSTRZYGNIĘCIE W SPRAWIE ROZPATRZENIA UWAG		UZASADNIENIE STANOWISKA RADY MIASTA KRAKOWA
				DZIAŁKA	OBRĘB		PREZYDENT MIASTA KRAKOWA	RADA MIASTA KRAKOWA	
1.	2.	3.	4.	5.	6.	7.	8.	9.	10.
			zabudowę działek właścicieli prywatnych, a dla działek należących do gminy (ul. Kantorowicka) lub Skarbu Państwa (ul. Stary Gościniec) dopuszcza zabudowę. Stanowi to wyraźne nadużycie władztwa planistycznego gminy poprzez uprzywilejowanie nieruchomości gminnych i Skarbu Państwa względem działek właścicieli prywatnych. W związku z powyższym wnioskuję o dopuszczenie zabudowy na działkach prywatnych w takim samym stopniu, jak dopuszcza się zabudowę działek gminnych.		Obszar 136 (...)				dotyczących przystąpienia do planów miejscowych. Wyjaśnia się, że granicami przedmiotowego planu miejscowego zostały objęte również działki należące do Gminy Miejskiej Kraków oraz Skarbu Państwa. W obszarach o numerach: 136, 138 i 206 na działce należącej do Gminy Miejskiej Kraków wyznaczono Teren zieleni urządzonej o podstawowym przeznaczeniu pod publicznie dostępny park (oznaczony symbolem 138.ZP.1). W ustaleniach szczegółowych projektu planu dla terenów oznaczonych symbolem ZP dopuszcza się wyłącznie lokalizację obiektów budowlanych obsługujących tereny zieleni, co w przypadku terenu 138. ZP.1, przy ustalonej w projekcie planu powierzchni biologicznie czynnej min. 90% pozwala jedynie na lokalizację obiektu służącego wyłącznie wyżej wskazanym celom, o powierzchni mniejszej niż 64,2 m2. Zgodnie z art. 15 ust.1 ustawy o planowaniu i zagospodarowaniu przestrzennym projekt planu winien być sporządzany zgodnie z zapisami Studium, gdyż ustalenia Studium są wiążące dla organów gminy przy sporządzaniu planów miejscowych (art. 9 ust. 4). Według ustaleń Studium obszary oznaczone numerami 136, 138, 206 położone są w terenie ZR – tereny zieleni nieurządzonej, dla których funkcją dopuszczalną jest zabudowa/zagospodarowanie terenu realizowane jako różnorodne formy zieleni urządzonej. Przy ustawowym obowiązku zachowania zgodności ustaleń planu ze Studium nie istnieje możliwość przeznaczenia takich terenów pod tereny inwestycyjne. W zakresie północnej części działki nr: 100/9 obręb 4 Nowa Huta, znajdującej się poza granicami obszaru projektu planu, uwaga nie podlega rozstrzygnięciu.
39.	828.	[...]*	W uwadze wniesiono o: Aktualnie obowiązujące studium uwarunkowań i kierunków zagospodarowania przestrzennego Miasta Krakowa przewiduje, że w przedmiotowych obszarach powinno być zachowane 90 procent powierzchni biologicznie czynnej. W związku z powyższym wnioskuję, by miejscowy plan zagospodarowania przestrzennego dla wybranych obszarów przyrodniczych Miasta Krakowa dopuszcza! na działkach, na których istnieje uzbrojenie terenu oraz na działkach, które nie są cenne przyrodniczo, zabudowę do 10 procent powierzchni działki. Takie uregulowanie pozwoli na zachowanie zgodności miejscowego planu ze studium, zapewni zachowanie znacznej powierzchni biologicznie czynnej,	11	4 Nowa Huta	136.R.1	Prezydent Miasta Krakowa nie uwzględnił wniesionej uwagi	Rada Miasta Krakowa nie uwzględniła wniesionej uwagi	Zgodnie z art. 15 ust.1 ustawy o planowaniu i zagospodarowaniu przestrzennym projekt planu winien być sporządzany zgodnie z zapisami Studium, gdyż ustalenia Studium są wiążące dla organów gminy przy sporządzaniu planów miejscowych (art. 9 ust. 4). Według ustaleń Studium działka położona jest w terenie ZR – tereny zieleni nieurządzonej. Przy ustawowym obowiązku zachowania zgodności ustaleń planu ze Studium nie istnieje możliwość przeznaczenia takich terenów pod tereny inwestycyjne. Zgodnie z zapisami Studium w <i>Terenie zieleni nieurządzonej (ZR) Funkcję podstawową stanowią różnorodne formy zieleni nieurządzonej, lasy, grunty rolne. Natomiast funkcję dopuszczalną stanowią – zabudowa/zagospodarowanie terenu realizowana/e jako terenowe urządzenia sportowe, które nie zmniejszają wskaźnika</i>

Lp.	NR UWAGI	IMIĘ I NAZWISKO lub NAZWA JEDNOSTKI ORGANIZACYJNEJ (w dokumentacji planistycznej)	TREŚĆ UWAGI (pełna treść uwag znajduje się w dokumentacji planistycznej)	OZNACZENIE NIERUCHOMOŚCI KTÓREJ DOTYCZY UWAGA (numery działek lub inne określenie terenu objętego uwagą)		USTALENIA PROJEKTU PLANU	ROZSTRZYGNIĘCIE W SPRAWIE ROZPATRZENIA UWAG		UZASADNIENIE STANOWISKA RADY MIASTA KRAKOWA
				DZIAŁKA	OBRĘB		PREZYDENT MIASTA KRAKOWA	RADA MIASTA KRAKOWA	
1.	2.	3.	4.	5.	6.	7.	8.	9.	10.
			a równocześnie umożliwi właścicielom nieruchomości dokonanie zabudowy swoich nieruchomości o bardzo małej intensywności oraz wykorzystanie istniejącego uzbrojenia terenu.						<i>powierzchni biologicznie czynnej, wody powierzchniowe, stawy, rowy oraz zbiorniki wodne poeksploatacyjne, różnorodne formy zieleni urządzonej, zieleni izolacyjnej, ogrody działkowe i botaniczne, rekultywacja wyrobisk w obrębie, których zakończona została eksploatacja kopalni, jeżeli zostały wskazane w tabelach strukturalnych jednostek urbanistycznych.</i> W związku z powyższym Studium nie dopuszcza w Terenach zieleni nieurządzonej (ZR) zabudowy. Ponadto zainwestowanie działki stanowią oprócz powierzchni zabudowy także tereny utwardzonej takie jak: nawierzchnie, droga dojazdowa.
40.	829.	[...]*	W uwadze wniesiono o: Wnioskuję, by miejscowy plan zagospodarowania przestrzennego dla wybranych obszarów przyrodniczych Miasta Krakowa dopuszczał na działkach, na których istnieje uzbrojenie terenu oraz na działkach, które nie są cenne przyrodniczo, zabudowę jednorodziną o niskiej intensywności. Takie uregulowanie pozwoli na zachowanie zgodności miejscowego planu ze studium, zapewni zachowanie znacznej powierzchni biologicznie czynnej, a równocześnie umożliwi właścicielom nieruchomości dokonanie zabudowy swoich nieruchomości o bardzo małej intensywności oraz wykorzystanie istniejącego uzbrojenia terenu.	11	4 Nowa Huta	136.R.1	Prezydent Miasta Krakowa nie uwzględnił wniesionej uwagi	Rada Miasta Krakowa nie uwzględniła wniesionej uwagi	Zgodnie z art. 15 ust.1 ustawy o planowaniu i zagospodarowaniu przestrzennym projekt planu winien być sporządzany zgodnie z zapisami Studium, gdyż ustalenia Studium są wiążące dla organów gminy przy sporządzaniu planów miejscowych (art. 9 ust. 4). Według ustaleń Studium działka położona jest w terenie ZR – tereny zieleni nieurządzonej. Przy ustawowym obowiązku zachowania zgodności ustaleń planu ze Studium nie istnieje możliwość przeznaczenia takich terenów pod tereny inwestycyjne.
41.	830.	[...]*	W uwadze wniesiono o: Wyłożony projekt miejscowego planu zagospodarowania przestrzennego dla wybranych obszarów przyrodniczych Miasta Krakowa we wskazanych wyżej obszarach różnicuje przeznaczenie działek o podobnych właściwościach, położonych przy tej samej drodze publicznej np. przy ul. Kantorowickiej i ul. Stary Gościniec ze względu na strukturę własności w ten sposób, że wyklucza zabudowę działek właścicieli prywatnych, a dla działek należących do gminy (ul. Kantorowicka) lub Skarbu Państwa (ul. Stary Gościniec) dopuszcza zabudowę. Stanowi to wyraźne nadużycie władztwa planistycznego gminy poprzez uprzywilejowanie nieruchomości gminnych i Skarbu Państwa względem działek właścicieli prywatnych. W związku z powyższym wnioskuję o dopuszczenie zabudowy na działkach prywatnych w takim samym stopniu, jak dopuszcza się zabudowę działek gminnych.	11	4 Nowa Huta	136.R.1	Prezydent Miasta Krakowa nie uwzględnił wniesionej uwagi	Rada Miasta Krakowa nie uwzględniła wniesionej uwagi	Celem planu miejscowego „Dla wybranych obszarów przyrodniczych miasta Krakowa” jest ochrona przed zabudową terenów, które w obowiązującym dokumencie Studium uwarunkowań i kierunków zagospodarowania przestrzennego Miasta Krakowa (Uchwała Nr CXII/1700/14 Rady Miasta Krakowa z dnia 9 lipca 2014 r.) zostały wskazane jako obszary nieinwestycyjne, a nie są objęte obowiązującymi miejscowymi planami lub uchwałami Rady Miasta Krakowa w sprawie ustalenia kierunków działania dla Prezydenta Miasta Krakowa dotyczących przystąpienia do planów miejscowych. Wyjaśnia się, że granicami przedmiotowego planu miejscowego zostały objęte również działki należące do Gminy Miejskiej Kraków oraz Skarbu Państwa. W obszarach o numerach: 136, 138 i 206 na działce należącej do Gminy Miejskiej Kraków wyznaczono Teren zieleni urządzonej o podstawowym przeznaczeniu pod publicznie dostępny park (oznaczony symbolem 138.ZP.1). W ustaleniach szczegółowych projektu planu dla terenów oznaczonych symbolem ZP dopuszcza się wyłącznie lokalizację obiektów budowlanych obsługujących tereny zieleni, co w przypadku terenu 138. ZP.1, przy ustalonej w projekcie

Lp.	NR UWAGI	IMIĘ I NAZWISKO lub NAZWA JEDNOSTKI ORGANIZACYJNEJ (w dokumentacji planistycznej)	TREŚĆ UWAGI (pełna treść uwag znajduje się w dokumentacji planistycznej)	OZNACZENIE NIERUCHOMOŚCI KTÓREJ DOTYCZY UWAGA (numery działek lub inne określenie terenu objętego uwagą)		USTALENIA PROJEKTU PLANU	ROZSTRZYGNIĘCIE W SPRAWIE ROZPATRZENIA UWAG		UZASADNIENIE STANOWISKA RADY MIASTA KRAKOWA
				DZIAŁKA	OBRĘB		PREZYDENT MIASTA KRAKOWA	RADA MIASTA KRAKOWA	
1.	2.	3.	4.	5.	6.	7.	8.	9.	10.
									planu powierzchni biologicznie czynnej min. 90% pozwala jedynie na lokalizację obiektu służącego wyłącznie wyżej wskazanym celom, o powierzchni mniejszej niż 64,2 m ² . Zgodnie z art. 15 ust.1 ustawy o planowaniu i zagospodarowaniu przestrzennym projekt planu winien być sporządzany zgodnie z zapisami Studium, gdyż ustalenia Studium są wiążące dla organów gminy przy sporządzaniu planów miejscowych (art. 9 ust. 4). Według ustaleń Studium obszary oznaczone numerami 136, 138, 206 położone są w terenie ZR – tereny zieleni nieurządzonej, dla których funkcją dopuszczalną jest zabudowa/zagospodarowanie terenu realizowane jako różnorodne formy zieleni urządzonej. Przy ustawowym obowiązku zachowania zgodności ustaleń planu ze Studium nie istnieje możliwość przeznaczenia takich terenów pod tereny inwestycyjne.
42.	831.	[...]*	W uwadze wniesiono o: Aktualnie obowiązujące studium uwarunkowań i kierunków zagospodarowania przestrzennego Miasta Krakowa przewiduje, że w przedmiotowych obszarach powinno być zachowane 90 procent powierzchni biologicznie czynnej. W związku z powyższym wnioskuję, by miejscowy plan zagospodarowania przestrzennego dla wybranych obszarów przyrodniczych Miasta Krakowa dopuszczał na działkach, na których istnieje uzbrojenie terenu oraz na działkach, które nie są cenne przyrodniczo, zabudowę do 10 procent powierzchni działki. Takie uregulowanie pozwoli na zachowanie zgodności miejscowego planu ze studium, zapewni zachowanie znacznej powierzchni biologicznie czynnej, a równocześnie umożliwi właścicielom nieruchomości dokonanie zabudowy swoich nieruchomości o bardzo małej intensywności oraz wykorzystanie istniejącego uzbrojenia terenu.	11	4 Nowa Huta	136.R.1	Prezydent Miasta Krakowa nie uwzględnił wniesionej uwagi	Rada Miasta Krakowa nie uwzględniła wniesionej uwagi	Zgodnie z art. 15 ust.1 ustawy o planowaniu i zagospodarowaniu przestrzennym projekt planu winien być sporządzany zgodnie z zapisami Studium, gdyż ustalenia Studium są wiążące dla organów gminy przy sporządzaniu planów miejscowych (art. 9 ust. 4). Według ustaleń Studium działka położona jest w terenie ZR – tereny zieleni nieurządzonej. Przy ustawowym obowiązku zachowania zgodności ustaleń planu ze Studium nie istnieje możliwość przeznaczenia takich terenów pod tereny inwestycyjne. <i>Zgodnie z zapisami Studium w Terenie zieleni nieurządzonej (ZR) Funkcję podstawową stanowią różnorodne formy zieleni nieurządzonej, lasy, grunty rolne.</i> <i>Natomiast funkcję dopuszczalną stanowią – zabudowa/zagospodarowanie terenu realizowana/e jako terenowe urządzenia sportowe, które nie zmniejszają wskaźnika powierzchni biologicznie czynnej, wody powierzchniowe, stawy, rowy oraz zbiorniki wodne poeksploatacyjne, różnorodne formy zieleni urządzonej, zieleni izolacyjnej, ogrody działkowe i botaniczne, rekultywacja wyrobisk w obrębie, których zakończona została eksploatacja kopalni, jeżeli zostały wskazane w tabelach strukturalnych jednostek urbanistycznych.</i> W związku z powyższym Studium nie dopuszcza w Terenach zieleni nieurządzonej (ZR) zabudowy. Ponadto zainwestowanie działki stanowią oprócz powierzchni zabudowy także tereny utwardzonej takie jak: nawierzchnie, droga dojazdowa.

Lp.	NR UWAGI	IMIĘ I NAZWISKO lub NAZWA JEDNOSTKI ORGANIZACYJNEJ (w dokumentacji planistycznej)	TREŚĆ UWAGI (pełna treść uwag znajduje się w dokumentacji planistycznej)	OZNACZENIE NIERUCHOMOŚCI KTÓREJ DOTYCZY UWAGA (numery działek lub inne określenie terenu objętego uwagą)		USTALENIA PROJEKTU PLANU	ROZSTRZYGNIĘCIE W SPRAWIE ROZPATRZENIA UWAG		UZASADNIENIE STANOWISKA RADY MIASTA KRAKOWA
				DZIAŁKA	OBREB		PREZYDENT MIASTA KRAKOWA	RADA MIASTA KRAKOWA	
1.	2.	3.	4.	5.	6.	7.	8.	9.	10.
43.	834.	[...]*	W uwadze wniesiono o: Aktualnie obowiązujące studium uwarunkowań i kierunków zagospodarowania przestrzennego Miasta Krakowa przewiduje, że w przedmiotowych obszarach powinno być zachowane 90 procent powierzchni biologicznie czynnej. W związku z powyższym wnioskuję, by miejscowy plan zagospodarowania przestrzennego dla wybranych obszarów przyrodniczych Miasta Krakowa dopuszczał na działkach, na których istnieje uzbrojenie terenu oraz na działkach, które nie są cenne przyrodniczo, zabudowę do 10 procent powierzchni działki. Takie uregulowanie pozwoli na zachowanie zgodności miejscowego planu ze studium, zapewni zachowanie znacznej powierzchni biologicznie czynnej, a równocześnie umożliwi właścicielom nieruchomości dokonanie zabudowy swoich nieruchomości o bardzo małej intensywności oraz wykorzystanie istniejącego uzbrojenia terenu.	11	4 Nowa Huta	136.R.1	Prezydent Miasta Krakowa nie uwzględnił wniesionej uwagi	Rada Miasta Krakowa nie uwzględniła wniesionej uwagi	Zgodnie z art. 15 ust.1 ustawy o planowaniu i zagospodarowaniu przestrzennym projekt planu winien być sporządzany zgodnie z zapisami Studium, gdyż ustalenia Studium są wiążące dla organów gminy przy sporządzaniu planów miejscowych (art. 9 ust. 4). Według ustaleń Studium działka położona jest w terenie ZR – tereny zieleni nieurządzonej. Przy ustawowym obowiązku zachowania zgodności ustaleń planu ze Studium nie istnieje możliwość przeznaczenia takich terenów pod tereny inwestycyjne. Zgodnie z zapisami Studium w <i>Terenie zieleni nieurządzonej (ZR) Funkcję podstawową stanowią różnorodne formy zieleni nieurządzonej, lasy, grunty rolne.</i> <i>Natomiasz funkcję dopuszczalna stanowią – zabudowa/zagospodarowanie terenu realizowana/e jako terenowe urządzenia sportowe, które nie zmniejszają wskaźnika powierzchni biologicznie czynnej, wody powierzchniowe, stawy, rowy oraz zbiorniki wodne poeksploatacyjne, różnorodne formy zieleni urządzonej, zieleni izolacyjnej, ogrody działkowe i botaniczne, rekultywacja wyrobisk w obrębie, których zakończona została eksploatacja kopalni, jeżeli zostały wskazane w tabelach strukturalnych jednostek urbanistycznych.</i> W związku z powyższym Studium nie dopuszcza w Terenach zieleni nieurządzonej (ZR) zabudowy. Ponadto zainwestowanie działki stanowią oprócz powierzchni zabudowy także tereny utwardzonej takie jak: nawierzchnie, droga dojazdowa.
44.	835.	[...]*	W uwadze wniesiono o: Wyłożony projekt miejscowego planu zagospodarowania przestrzennego dla wybranych obszarów przyrodniczych Miasta Krakowa we wskazanych wyżej obszarach różnicuje przeznaczenie działek o podobnych właściwościach, położonych przy tej samej drodze publicznej np. przy ul. Kantorowickiej i ul. Stary Gościniec ze względu na strukturę własności w ten sposób, że wyklucza zabudowę działek właścicieli prywatnych, a dla działek należących do gminy (ul. Kantorowicka) lub Skarbu Państwa (ul. Stary Gościniec) dopuszcza zabudowę. Stanowi to wyraźne nadużycie władztwa planistycznego gminy poprzez uprzywilejowanie nieruchomości gminnych i Skarbu Państwa względem działek właścicieli prywatnych. W związku z powyższym wnioskuję o dopuszczenie zabudowy na działkach prywatnych w takim samym stopniu, jak dopuszcza się zabudowę działek gminnych.	11	4 Nowa Huta Obszar 136 (...)	136.R.1	Prezydent Miasta Krakowa nie uwzględnił wniesionej uwagi	Rada Miasta Krakowa nie uwzględniła wniesionej uwagi	Celem planu miejscowego „Dla wybranych obszarów przyrodniczych miasta Krakowa” jest ochrona przed zabudową terenów, które w obowiązującym dokumencie Studium uwarunkowań i kierunków zagospodarowania przestrzennego Miasta Krakowa (Uchwała Nr CXII/1700/14 Rady Miasta Krakowa z dnia 9 lipca 2014 r.) zostały wskazane jako obszary nieinwestycyjne, a nie są objęte obowiązującymi miejscowymi planami lub uchwałami Rady Miasta Krakowa w sprawie ustalenia kierunków działania dla Prezydenta Miasta Krakowa dotyczących przystąpienia do planów miejscowych. Wyjaśnia się, że granicami przedmiotowego planu miejscowego zostały objęte również działki należące do Gminy Miejskiej Kraków oraz Skarbu Państwa. W obszarach o numerach: 136, 138 i 206 na działce należącej do Gminy Miejskiej Kraków wyznaczono Teren zieleni urządzonej o podstawowym przeznaczeniu pod publicznie dostępny park (oznaczony symbolem 138.ZP.1). W ustaleniach szczegółowych projektu planu dla terenów oznaczonych symbolem ZP dopuszcza się wyłącznie lokalizację obiektów budowlanych obsługujących tereny zieleni.

Lp.	NR UWAGI	IMIĘ I NAZWISKO lub NAZWA JEDNOSTKI ORGANIZACYJNEJ (w dokumentacji planistycznej)	TREŚĆ UWAGI (pełna treść uwag znajduje się w dokumentacji planistycznej)	OZNACZENIE NIERUCHOMOŚCI KTÓREJ DOTYCZY UWAGA (numery działek lub inne określenie terenu objętego uwagą)		USTALENIA PROJEKTU PLANU	ROZSTRZYGNIĘCIE W SPRAWIE ROZPATRZENIA UWAG		UZASADNIENIE STANOWISKA RADY MIASTA KRAKOWA
				DZIAŁKA	OBREB		PREZYDENT MIASTA KRAKOWA	RADA MIASTA KRAKOWA	
1.	2.	3.	4.	5.	6.	7.	8.	9.	10.
									co w przypadku terenu 138. ZP.1, przy ustalonej w projekcie planu powierzchni biologicznie czynnej min. 90% pozwala jedynie na lokalizację obiektu służącego wyłącznie wyżej wskazanym celom, o powierzchni mniejszej niż 64,2 m2. Zgodnie z art. 15 ust.1 ustawy o planowaniu i zagospodarowaniu przestrzennym projekt planu winien być sporządzany zgodnie z zapisami Studium, gdyż ustalenia Studium są wiążące dla organów gminy przy sporządzaniu planów miejscowych (art. 9 ust. 4). Według ustaleń Studium obszary oznaczone numerami 136, 138, 206 położone są w terenie ZR – tereny zieleni nieurządzonej, dla których funkcją dopuszczalną jest zabudowa/zagospodarowanie terenu realizowane jako różnorodne formy zieleni urządzonej. Przy ustawowym obowiązku zachowania zgodności ustaleń planu ze Studium nie istnieje możliwość przeznaczenia takich terenów pod tereny inwestycyjne.
45.	836.	[...]*	W uwadze wniesiono o: by miejscowy plan zagospodarowania przestrzennego dla wybranych obszarów przyrodniczych Miasta Krakowa dopuszcza! na działkach, na których istnieje uzbrojenie terenu oraz na działkach, które nie są cenne przyrodniczo, zabudowę jednorodziną o niskiej intensywności. Takie uregulowanie pozwoli na zachowanie zgodności miejscowego planu ze studium, zapewni zachowanie znacznej powierzchni biologicznie czynnej, a równocześnie umożliwi właścicielom nieruchomości dokonanie zabudowy swoich nieruchomości o bardzo małej intensywności oraz wykorzystanie istniejącego uzbrojenia terenu.	11	4 Nowa Huta	136.R.1	Prezydent Miasta Krakowa nie uwzględnił wniesionej uwagi	Rada Miasta Krakowa nie uwzględniła wniesionej uwagi	Zgodnie z art. 15 ust.1 ustawy o planowaniu i zagospodarowaniu przestrzennym projekt planu winien być sporządzany zgodnie z zapisami Studium, gdyż ustalenia Studium są wiążące dla organów gminy przy sporządzaniu planów miejscowych (art. 9 ust. 4). Według ustaleń Studium działka położona jest w terenie ZR – tereny zieleni nieurządzonej. Przy ustawowym obowiązku zachowania zgodności ustaleń planu ze Studium nie istnieje możliwość przeznaczenia takich terenów pod tereny inwestycyjne.
46.	837.	[...]*	W uwadze wniesiono o: Aktualnie obowiązujące studium uwarunkowań i kierunków zagospodarowania przestrzennego Miasta Krakowa przewiduje, że w przedmiotowych obszarach powinno być zachowane 90 procent powierzchni biologicznie czynnej. W związku z powyższym wnioskuję, by miejscowy plan zagospodarowania przestrzennego dla wybranych obszarów przyrodniczych Miasta Krakowa dopuszczał na działkach, na których istnieje uzbrojenie terenu oraz na działkach, które nie są cenne przyrodniczo, zabudowę do 10 procent powierzchni działki. Takie uregulowanie pozwoli na zachowanie zgodności miejscowego planu ze studium, zapewni zachowanie znacznej powierzchni biologicznie czynnej, a równocześnie umożliwi	11	4 Nowa Huta	136.R.1	Prezydent Miasta Krakowa nie uwzględnił wniesionej uwagi	Rada Miasta Krakowa nie uwzględniła wniesionej uwagi	Zgodnie z art. 15 ust.1 ustawy o planowaniu i zagospodarowaniu przestrzennym projekt planu winien być sporządzany zgodnie z zapisami Studium, gdyż ustalenia Studium są wiążące dla organów gminy przy sporządzaniu planów miejscowych (art. 9 ust. 4). Według ustaleń Studium działka położona jest w terenie ZR – tereny zieleni nieurządzonej. Przy ustawowym obowiązku zachowania zgodności ustaleń planu ze Studium nie istnieje możliwość przeznaczenia takich terenów pod tereny inwestycyjne. Zgodnie z zapisami Studium w <i>Terenie zieleni nieurządzonej (ZR) Funkcję podstawową stanowią różnorodne formy zieleni nieurządzonej, lasy, grunty rolne.</i> <i>Natomiast funkcję dopuszczalną stanowią – zabudowa/zagospodarowanie terenu realizowana/e jako tereny urzędzenia sportowe, które nie zmniejszają wskaźnika</i>

Lp.	NR UWAGI	IMIĘ I NAZWISKO lub NAZWA JEDNOSTKI ORGANIZACYJNEJ (w dokumentacji planistycznej)	TREŚĆ UWAGI (pełna treść uwag znajduje się w dokumentacji planistycznej)	OZNACZENIE NIERUCHOMOŚCI KTÓREJ DOTYCZY UWAGA (numery działek lub inne określenie terenu objętego uwagą)		USTALENIA PROJEKTU PLANU	ROZSTRZYGNIĘCIE W SPRAWIE ROZPATRZENIA UWAG		UZASADNIENIE STANOWISKA RADY MIASTA KRAKOWA
				DZIAŁKA	OBRĘB		PREZYDENT MIASTA KRAKOWA	RADA MIASTA KRAKOWA	
1.	2.	3.	4.	5.	6.	7.	8.	9.	10.
			właścicielom nieruchomości dokonanie zabudowy swoich nieruchomości o bardzo małej intensywności oraz wykorzystanie istniejącego uzbrojenia terenu.						<i>powierzchni biologicznie czynnej, wody powierzchniowe, stawy, rowy oraz zbiorniki wodne poeksploatacyjne, różnorodne formy zieleni urządzonej, zieleni izolacyjnej, ogrody działkowe i botaniczne, rekultywacja wyrobisk w obrębie, których zakończona została eksploatacja kopalni, jeżeli zostały wskazane w tabelach strukturalnych jednostek urbanistycznych.</i> W związku z powyższym Studium nie dopuszcza w Terenach zieleni nieurządzonej (ZR) zabudowy. Ponadto zainwestowanie działki stanowią oprócz powierzchni zabudowy także tereny utwardzonej takie jak: nawierzchnie, droga dojazdowa.
47.	838.	[...]*	W uwadze wniesiono o: Wyłożony projekt miejscowego planu zagospodarowania przestrzennego dla wybranych obszarów przyrodniczych Miasta Krakowa we wskazanych wyżej obszarach różnicuje przeznaczenie działek o podobnych właściwościach, położonych przy tej samej drodze publicznej np. przy ul. Kantorowickiej i ul. Stary Gościniec ze względu na strukturę własności w ten sposób, że wyklucza zabudowę działek właścicieli prywatnych, a dla działek należących do gminy (ul. Kantorowicka) lub Skarbu Państwa (ul. Stary Gościniec) dopuszcza zabudowę. Stanowi to wyraźne nadużycie władztwa planistycznego gminy poprzez uprzywilejowanie nieruchomości gminnych i Skarbu Państwa względem działek właścicieli prywatnych. W związku z powyższym wnioskuję o dopuszczenie zabudowy na działkach prywatnych w takim samym stopniu, jak dopuszcza się zabudowę działek gminnych.	11	4 Nowa Huta	136.R.1	Prezydent Miasta Krakowa nie uwzględnił wniesionej uwagi	Rada Miasta Krakowa nie uwzględniła wniesionej uwagi	Celem planu miejscowego „Dla wybranych obszarów przyrodniczych miasta Krakowa” jest ochrona przed zabudową terenów, które w obowiązującym dokumencie Studium uwarunkowań i kierunków zagospodarowania przestrzennego Miasta Krakowa (Uchwała Nr CXII/1700/14 Rady Miasta Krakowa z dnia 9 lipca 2014 r.) zostały wskazane jako obszary nieinwestycyjne, a nie są objęte obowiązującymi miejscowymi planami lub uchwałami Rady Miasta Krakowa w sprawie ustalenia kierunków działania dla Prezydenta Miasta Krakowa dotyczących przystąpienia do planów miejscowych. Wyjaśnia się, że granicami przedmiotowego planu miejscowego zostały objęte również działki należące do Gminy Miejskiej Kraków oraz Skarbu Państwa. W obszarach o numerach: 136, 138 i 206 na działce należącej do Gminy Miejskiej Kraków wyznaczono Teren zieleni urządzonej o podstawowym przeznaczeniu pod publicznie dostępny park (oznaczony symbolem 138.ZP.1). W ustaleniach szczegółowych projektu planu dla terenów oznaczonych symbolem ZP dopuszcza się wyłącznie lokalizację obiektów budowlanych obsługujących tereny zieleni, co w przypadku terenu 138. ZP.1, przy ustalonej w projekcie planu powierzchni biologicznie czynnej min. 90% pozwala jedynie na lokalizację obiektu służącego wyłącznie wyżej wskazanym celom, o powierzchni mniejszej niż 64,2 m ² . Zgodnie z art. 15 ust.1 ustawy o planowaniu i zagospodarowaniu przestrzennym projekt planu winien być sporządzany zgodnie z zapisami Studium, gdyż ustalenia Studium są wiążące dla organów gminy przy sporządzaniu planów miejscowych (art. 9 ust. 4). Według ustaleń Studium obszary oznaczone numerami 136, 138, 206 położone są w terenie ZR – tereny zieleni nieurządzonej, dla których funkcją dopuszczalną jest zabudowa/zagospodarowanie terenu realizowane jako różnorodne formy zieleni urządzonej. Przy ustawowym obowiązku zachowania zgodności ustaleń planu ze Studium nie istnieje możliwość przeznaczenia takich terenów pod tereny

Lp.	NR UWAGI	IMIĘ I NAZWISKO lub NAZWA JEDNOSTKI ORGANIZACYJNEJ (w dokumentacji planistycznej)	TREŚĆ UWAGI (pełna treść uwag znajduje się w dokumentacji planistycznej)	OZNACZENIE NIERUCHOMOŚCI KTÓREJ DOTYCZY UWAGA (numery działek lub inne określenie terenu objętego uwagą)		USTALENIA PROJEKTU PLANU	ROZSTRZYGNIĘCIE W SPRAWIE ROZPATRZENIA UWAG		UZASADNIENIE STANOWISKA RADY MIASTA KRAKOWA
				DZIAŁKA	OBRĘB		PREZYDENT MIASTA KRAKOWA	RADA MIASTA KRAKOWA	
1.	2.	3.	4.	5.	6.	7.	8.	9.	10.
									inwestycyjne.
48.	839.	[...]*	W uwadze wniesiono o: by miejscowy plan zagospodarowania przestrzennego dla wybranych obszarów przyrodniczych Miasta Krakowa dopuszczał na działkach, na których istnieje uzbrojenie terenu oraz na działkach, które nie są cenne przyrodniczo, zabudowę jednorodziną o niskiej intensywności. Takie uregulowanie pozwoli na zachowanie zgodności miejscowego planu ze studium, zapewni zachowanie znacznej powierzchni biologicznie czynnej, a równocześnie umożliwi właścicielom nieruchomości dokonanie zabudowy swoich nieruchomości o bardzo małej intensywności oraz wykorzystanie istniejącego uzbrojenia terenu.	11	4 Nowa Huta	136.R.1	Prezydent Miasta Krakowa nie uwzględnił wniesionej uwagi	Rada Miasta Krakowa nie uwzględniła wniesionej uwagi	Zgodnie z art. 15 ust.1 ustawy o planowaniu i zagospodarowaniu przestrzennym projekt planu winien być sporządzany zgodnie z zapisami Studium, gdyż ustalenia Studium są wiążące dla organów gminy przy sporządzaniu planów miejscowych (art. 9 ust. 4). Według ustaleń Studium działka położona jest w terenie ZR – tereny zieleni nieurządzonej. Przy ustawowym obowiązku zachowania zgodności ustaleń planu ze Studium nie istnieje możliwość przeznaczenia takich terenów pod tereny inwestycyjne.
49.	840.	[...]*	W uwadze wniesiono o: by miejscowy plan zagospodarowania przestrzennego dla wybranych obszarów przyrodniczych Miasta Krakowa dopuszczał na działkach, na których istnieje uzbrojenie terenu oraz na działkach, które nie są cenne przyrodniczo, zabudowę jednorodziną o niskiej intensywności. Takie uregulowanie pozwoli na zachowanie zgodności miejscowego planu ze studium, zapewni zachowanie znacznej powierzchni biologicznie czynnej, a równocześnie umożliwi właścicielom nieruchomości dokonanie zabudowy swoich nieruchomości o bardzo małej intensywności oraz wykorzystanie istniejącego uzbrojenia terenu.	11	4 Nowa Huta	136.R.1	Prezydent Miasta Krakowa nie uwzględnił wniesionej uwagi	Rada Miasta Krakowa nie uwzględniła wniesionej uwagi	Zgodnie z art. 15 ust.1 ustawy o planowaniu i zagospodarowaniu przestrzennym projekt planu winien być sporządzany zgodnie z zapisami Studium, gdyż ustalenia Studium są wiążące dla organów gminy przy sporządzaniu planów miejscowych (art. 9 ust. 4). Według ustaleń Studium działka położona jest w terenie ZR – tereny zieleni nieurządzonej. Przy ustawowym obowiązku zachowania zgodności ustaleń planu ze Studium nie istnieje możliwość przeznaczenia takich terenów pod tereny inwestycyjne.
50.	841.	[...]*	W uwadze wniesiono o: Aktualnie obowiązujące studium uwarunkowań i kierunków zagospodarowania przestrzennego Miasta Krakowa przewiduje, że w przedmiotowych obszarach powinno być zachowane 90 procent powierzchni biologicznie czynnej. W związku z powyższym wnioskuje, by miejscowy plan zagospodarowania przestrzennego dla wybranych obszarów przyrodniczych Miasta Krakowa dopuszczał na działkach, na których istnieje uzbrojenie terenu oraz na działkach, które nie są cenne przyrodniczo, zabudowę do 10 procent powierzchni działki. Takie uregulowanie pozwoli na zachowanie zgodności	11	4 Nowa Huta	136.R.1	Prezydent Miasta Krakowa nie uwzględnił wniesionej uwagi	Rada Miasta Krakowa nie uwzględniła wniesionej uwagi	Zgodnie z art. 15 ust.1 ustawy o planowaniu i zagospodarowaniu przestrzennym projekt planu winien być sporządzany zgodnie z zapisami Studium, gdyż ustalenia Studium są wiążące dla organów gminy przy sporządzaniu planów miejscowych (art. 9 ust. 4). Według ustaleń Studium działka położona jest w terenie ZR – tereny zieleni nieurządzonej. Przy ustawowym obowiązku zachowania zgodności ustaleń planu ze Studium nie istnieje możliwość przeznaczenia takich terenów pod tereny inwestycyjne. Zgodnie z zapisami Studium w <i>Terenie zieleni nieurządzonej (ZR) Funkcję podstawową stanowią różnorodne formy zieleni nieurządzonej, lasy, grunty rolne.</i> <i>Natomiast funkcję dopuszczalną stanowią –</i>

Lp.	NR UWAGI	IMIĘ I NAZWISKO lub NAZWA JEDNOSTKI ORGANIZACYJNEJ (w dokumentacji planistycznej)	TREŚĆ UWAGI (pełna treść uwag znajduje się w dokumentacji planistycznej)	OZNACZENIE NIERUCHOMOŚCI KTÓREJ DOTYCZY UWAGA (numery działek lub inne określenie terenu objętego uwagą)		USTALENIA PROJEKTU PLANU	ROZSTRZYGNIĘCIE W SPRAWIE ROZPATRZENIA UWAG		UZASADNIENIE STANOWISKA RADY MIASTA KRAKOWA
				DZIAŁKA	OBREB		PREZYDENT MIASTA KRAKOWA	RADA MIASTA KRAKOWA	
1.	2.	3.	4.	5.	6.	7.	8.	9.	10.
			miejscowego planu ze studium, zapewni zachowanie znacznej powierzchni biologicznie czynnej, a równocześnie umożliwi właścicielom nieruchomości dokonanie zabudowy swoich nieruchomości o bardzo małej intensywności oraz wykorzystanie istniejącego uzbrojenia terenu.						zabudowa/zagospodarowanie terenu realizowana/e jako terenowe urządzenia sportowe, które nie zmniejszają wskaźnika powierzchni biologicznie czynnej, wody powierzchniowe, stawy, rowy oraz zbiorniki wodne poeksploatacyjne, różnorodne formy zieleni urządzonej, zieleni izolacyjnej, ogrody działkowe i botaniczne, rekultywacja wyrobisk w obrębie, których zakończona została eksploatacja kopalni, jeżeli zostały wskazane w tabelach strukturalnych jednostek urbanistycznych. W związku z powyższym Studium nie dopuszcza w Terenach zieleni nieurządzonej (ZR) zabudowy. Ponadto zainwestowanie działki stanowią oprócz powierzchni zabudowy także tereny utwardzonej takie jak: nawierzchnie, droga dojazdowa.
51.	842.	[...]*	<p>W uwadze wniesiono o: Wyłożony projekt miejscowego planu zagospodarowania przestrzennego dla wybranych obszarów przyrodniczych Miasta Krakowa we wskazanych wyżej obszarach różnicuje przeznaczenie działek o podobnych właściwościach, położonych przy tej samej drodze publicznej np. przy ul. Kantorowickiej i ul. Stary Gościniec ze względu na strukturę własności w ten sposób, że wyklucza zabudowę działek właścicieli prywatnych, a dla działek należących do gminy (ul. Kantorowicka) lub Skarbu Państwa (ul. Stary Gościniec) dopuszcza zabudowę. Stanowi to wyraźne nadużycie władztwa planistycznego gminy poprzez uprzywilejowanie nieruchomości gminnych i Skarbu Państwa względem działek właścicieli prywatnych.</p> <p>W związku z powyższym wnioskuje o dopuszczenie zabudowy na działkach prywatnych w takim samym stopniu, jak dopuszcza się zabudowę działek gminnych.</p>	11	4 Nowa Huta	136.R.1	Prezydent Miasta Krakowa nie uwzględnił wniesionej uwagi	Rada Miasta Krakowa nie uwzględniła wniesionej uwagi	Celem planu miejscowego „Dla wybranych obszarów przyrodniczych miasta Krakowa” jest ochrona przed zabudową terenów, które w obowiązującym dokumencie Studium uwarunkowań i kierunków zagospodarowania przestrzennego Miasta Krakowa (Uchwała Nr CXII/1700/14 Rady Miasta Krakowa z dnia 9 lipca 2014 r.) zostały wskazane jako obszary nieinwestycyjne, a nie są objęte obowiązującymi miejscowymi planami lub uchwałami Rady Miasta Krakowa w sprawie ustalenia kierunków działania dla Prezydenta Miasta Krakowa dotyczących przystąpienia do planów miejscowych. Wyjaśnia się, że granicami przedmiotowego planu miejscowego zostały objęte również działki należące do Gminy Miejskiej Kraków oraz Skarbu Państwa. W obszarach o numerach: 136, 138 i 206 na działce należącej do Gminy Miejskiej Kraków wyznaczono Teren zieleni urządzonej o podstawowym przeznaczeniu pod publicznie dostępny park (oznaczony symbolem 138.ZP.1). W ustaleniach szczegółowych projektu planu dla terenów oznaczonych symbolem ZP dopuszcza się wyłącznie lokalizację obiektów budowlanych obsługujących tereny zieleni, co w przypadku terenu 138. ZP.1, przy ustalonej w projekcie planu powierzchni biologicznie czynnej min. 90% pozwala jedynie na lokalizację obiektu służącego wyłącznie wyżej wskazanym celom, o powierzchni mniejszej niż 64,2 m2. Zgodnie z art. 15 ust.1 ustawy o planowaniu i zagospodarowaniu przestrzennym projekt planu winien być sporządzany zgodnie z zapisami Studium, gdyż ustalenia Studium są wiążące dla organów gminy przy sporządzaniu planów miejscowych (art. 9 ust. 4). Według ustaleń Studium obszary oznaczone numerami 136, 138, 206 położone są w terenie ZR – tereny zieleni nieurządzonej, dla których funkcją dopuszczalną jest zabudowa/zagospodarowanie terenu realizowane jako różnorodne formy zieleni urządzonej. Przy ustawowym

Lp.	NR UWAGI	IMIĘ I NAZWISKO lub NAZWA JEDNOSTKI ORGANIZACYJNEJ (w dokumentacji planistycznej)	TREŚĆ UWAGI (pełna treść uwag znajduje się w dokumentacji planistycznej)	OZNACZENIE NIERUCHOMOŚCI KTÓREJ DOTYCZY UWAGA (numery działek lub inne określenie terenu objętego uwagą)		USTALENIA PROJEKTU PLANU	ROZSTRZYGNIĘCIE W SPRAWIE ROZPATRZENIA UWAG		UZASADNIENIE STANOWISKA RADY MIASTA KRAKOWA
				DZIAŁKA	OBRĘB		PREZYDENT MIASTA KRAKOWA	RADA MIASTA KRAKOWA	
1.	2.	3.	4.	5.	6.	7.	8.	9.	10.
									obowiązku zachowania zgodności ustaleń planu ze Studium nie istnieje możliwość przeznaczenia takich terenów pod tereny inwestycyjne.
52.	844.	[...]*	W uwadze wniesiono o: by miejscowy plan zagospodarowania przestrzennego dla wybranych obszarów przyrodniczych Miasta Krakowa dopuszczał na działkach, na których istnieje uzbrojenie terenu oraz na działkach, które nie są cenne przyrodniczo, zabudowę jednorodziną o niskiej intensywności. Takie uregulowanie pozwoli na zachowanie zgodności miejscowego planu ze studium, zapewni zachowanie znacznej powierzchni biologicznie czynnej, a równocześnie umożliwi właścicielom nieruchomości dokonanie zabudowy swoich nieruchomości o bardzo małej intensywności oraz wykorzystanie istniejącego uzbrojenia terenu.	11	4 Nowa Huta	136.R.1	Prezydent Miasta Krakowa nie uwzględnił wniesionej uwagi	Rada Miasta Krakowa nie uwzględniła wniesionej uwagi	Zgodnie z art. 15 ust.1 ustawy o planowaniu i zagospodarowaniu przestrzennym projekt planu winien być sporządzany zgodnie z zapisami Studium, gdyż ustalenia Studium są wiążące dla organów gminy przy sporządzaniu planów miejscowych (art. 9 ust. 4). Według ustaleń Studium działka położona jest w terenie ZR – tereny zieleni nieurządzonej. Przy ustawowym obowiązku zachowania zgodności ustaleń planu ze Studium nie istnieje możliwość przeznaczenia takich terenów pod tereny inwestycyjne.
53.	845.	[...]*	W uwadze wniesiono o: Wyłożony projekt miejscowego planu zagospodarowania przestrzennego dla wybranych obszarów przyrodniczych Miasta Krakowa we wskazanych wyżej obszarach różnicuje przeznaczenie działek o podobnych właściwościach, położonych przy tej samej drodze publicznej np. przy ul. Kantorowickiej i ul. Stary Gościniec ze względu na strukturę własności w ten sposób, że wyklucza zabudowę działek właścicieli prywatnych, a dla działek należących do gminy (ul. Kantorowicka) lub Skarbu Państwa (ul. Stary Gościniec) dopuszcza zabudowę. Stanowi to wyraźne nadużycie władztwa planistycznego gminy poprzez uprzywilejowanie nieruchomości gminnych i Skarbu Państwa względem działek właścicieli prywatnych. W związku z powyższym wnioskuję o dopuszczenie zabudowy na działkach prywatnych w takim samym stopniu, jak dopuszcza się zabudowę działek gminnych.	11	4 Nowa Huta Obszar 136	136.R.1	Prezydent Miasta Krakowa nie uwzględnił wniesionej uwagi	Rada Miasta Krakowa nie uwzględniła wniesionej uwagi	Celem planu miejscowego „Dla wybranych obszarów przyrodniczych miasta Krakowa” jest ochrona przed zabudową terenów, które w obowiązującym dokumencie Studium uwarunkowań i kierunków zagospodarowania przestrzennego Miasta Krakowa (Uchwała Nr CXII/1700/14 Rady Miasta Krakowa z dnia 9 lipca 2014 r.) zostały wskazane jako obszary nieinwestycyjne, a nie są objęte obowiązującymi miejscowymi planami lub uchwałami Rady Miasta Krakowa w sprawie ustalenia kierunków działania dla Prezydenta Miasta Krakowa dotyczących przystąpienia do planów miejscowych. Wyjaśnia się, że granicami przedmiotowego planu miejscowego zostały objęte również działki należące do Gminy Miejskiej Kraków oraz Skarbu Państwa. W obszarach o numerach: 136, 138 i 206 na działce należącej do Gminy Miejskiej Kraków wyznaczono Teren zieleni urządzonej o podstawowym przeznaczeniu pod publicznie dostępny park (oznaczony symbolem 138.ZP.1). W ustaleniach szczegółowych projektu planu dla terenów oznaczonych symbolem ZP dopuszcza się wyłącznie lokalizację obiektów budowlanych obsługujących tereny zieleni, co w przypadku terenu 138. ZP.1, przy ustalonej w projekcie planu powierzchni biologicznie czynnej min. 90% pozwala jedynie na lokalizację obiektu służącego wyłącznie wyżej wskazanym celom, o powierzchni mniejszej niż 64,2 m2. Zgodnie z art. 15 ust.1 ustawy o planowaniu i zagospodarowaniu przestrzennym projekt planu winien być sporządzany zgodnie z zapisami Studium, gdyż ustalenia Studium są wiążące dla organów gminy przy sporządzaniu planów miejscowych (art. 9

Lp.	NR UWAGI	IMIĘ I NAZWISKO lub NAZWA JEDNOSTKI ORGANIZACYJNEJ (w dokumentacji planistycznej)	TREŚĆ UWAGI (pełna treść uwag znajduje się w dokumentacji planistycznej)	OZNACZENIE NIERUCHOMOŚCI KTÓREJ DOTYCZY UWAGA (numery działek lub inne określenie terenu objętego uwagą)		USTALENIA PROJEKTU PLANU	ROZSTRZYGNIĘCIE W SPRAWIE ROZPATRZENIA UWAG		UZASADNIENIE STANOWISKA RADY MIASTA KRAKOWA
				DZIAŁKA	OBREB		PREZYDENT MIASTA KRAKOWA	RADA MIASTA KRAKOWA	
1.	2.	3.	4.	5.	6.	7.	8.	9.	10.
									ust. 4). Według ustaleń Studium obszary oznaczone numerami 136, 138, 206 położone są w terenie ZR – tereny zieleni nieurządzonej, dla których funkcją dopuszczalną jest zabudowa/zagospodarowanie terenu realizowane jako różnorodne formy zieleni urządzonej. Przy ustawowym obowiązku zachowania zgodności ustaleń planu ze Studium nie istnieje możliwość przeznaczenia takich terenów pod tereny inwestycyjne.
54.	847.	[...]*	W uwadze wniesiono o: Dopuszczenie na działkach, na których istnieje uzbrojenie terenu oraz na działkach, które nie są cenne przyrodniczo zabudowy mieszkaniowej jednorodzinnej o niskiej intensywności.(...)	13	4 Nowa Huta	136.R.1	Prezydent Miasta Krakowa nie uwzględnił wniesionej uwagi	Rada Miasta Krakowa nie uwzględniła wniesionej uwagi	Zgodnie z art. 15 ust.1 ustawy o planowaniu i zagospodarowaniu przestrzennym projekt planu winien być sporządzany zgodnie z zapisami Studium, gdyż ustalenia Studium są wiążące dla organów gminy przy sporządzaniu planów miejscowych (art. 9 ust. 4). Według ustaleń Studium działka położona jest w terenie ZR – tereny zieleni nieurządzonej. Przy ustawowym obowiązku zachowania zgodności ustaleń planu ze Studium nie istnieje możliwość przeznaczenia takich terenów pod tereny inwestycyjne.
55.	848.	[...]*	W uwadze wniesiono o: Wyłożony projekt miejscowego planu zagospodarowania przestrzennego dla wybranych obszarów przyrodniczych Miasta Krakowa we wskazanych wyżej obszarach różnicuje przeznaczenie działek o podobnych właściwościach, położonych przy tej samej drodze publicznej np. przy ul. Kantorowickiej i ul. Stary Gościniec ze względu na strukturę własności w ten sposób, że wyklucza zabudowę działek właścicieli prywatnych, a dla działek należących do gminy (ul. Kantorowicka) lub Skarbu Państwa (ul. Stary Gościniec) dopuszcza zabudowę. Stanowi to wyraźne nadużycie władztwa planistycznego gminy poprzez uprzywilejowanie nieruchomości gminnych i Skarbu Państwa względem działek właścicieli prywatnych. W związku z powyższym wnioskuję o dopuszczenie zabudowy na działkach prywatnych w takim samym stopniu, jak dopuszcza się zabudowę działek gminnych.	13	4 Nowa Huta Obszar 136	136.R.1	Prezydent Miasta Krakowa nie uwzględnił wniesionej uwagi	Rada Miasta Krakowa nie uwzględniła wniesionej uwagi	Celem planu miejscowego „Dla wybranych obszarów przyrodniczych miasta Krakowa” jest ochrona przed zabudową terenów, które w obowiązującym dokumencie Studium uwarunkowań i kierunków zagospodarowania przestrzennego Miasta Krakowa (Uchwała Nr CXII/1700/14 Rady Miasta Krakowa z dnia 9 lipca 2014 r.) zostały wskazane jako obszary nieinwestycyjne, a nie są objęte obowiązującymi miejscowymi planami lub uchwałami Rady Miasta Krakowa w sprawie ustalenia kierunków działania dla Prezydenta Miasta Krakowa dotyczących przystąpienia do planów miejscowych. Wyjaśnia się, że granicami przedmiotowego planu miejscowego zostały objęte również działki należące do Gminy Miejskiej Kraków oraz Skarbu Państwa. W obszarach o numerach: 136, 138 i 206 na działce należącej do Gminy Miejskiej Kraków wyznaczono Teren zieleni urządzonej o podstawowym przeznaczeniu pod publicznie dostępny park (oznaczony symbolem 138.ZP.1). W ustaleniach szczegółowych projektu planu dla terenów oznaczonych symbolem ZP dopuszcza się wyłącznie lokalizację obiektów budowlanych obsługujących tereny zieleni, co w przypadku terenu 138. ZP.1, przy ustalonej w projekcie planu powierzchni biologicznie czynnej min. 90% pozwala jedynie na lokalizację obiektu służącego wyłącznie wyżej wskazanym celom, o powierzchni mniejszej niż 64,2 m2. Zgodnie z art. 15 ust.1 ustawy o planowaniu i zagospodarowaniu przestrzennym projekt planu winien być sporządzany zgodnie z zapisami Studium, gdyż ustalenia Studium są wiążące dla organów gminy przy sporządzaniu planów miejscowych (art. 9

Lp.	NR UWAGI	IMIĘ I NAZWISKO lub NAZWA JEDNOSTKI ORGANIZACYJNEJ (w dokumentacji planistycznej)	TREŚĆ UWAGI (pełna treść uwag znajduje się w dokumentacji planistycznej)	OZNACZENIE NIERUCHOMOŚCI KTÓREJ DOTYCZY UWAGA (numery działek lub inne określenie terenu objętego uwagą)		USTALENIA PROJEKTU PLANU	ROZSTRZYGNIĘCIE W SPRAWIE ROZPATRZENIA UWAG		UZASADNIENIE STANOWISKA RADY MIASTA KRAKOWA
				DZIAŁKA	OBREB		PREZYDENT MIASTA KRAKOWA	RADA MIASTA KRAKOWA	
1.	2.	3.	4.	5.	6.	7.	8.	9.	10.
									ust. 4). Według ustaleń Studium obszary oznaczone numerami 136, 138, 206 położone są w terenie ZR – tereny zieleni nieurządzonej, dla których funkcją dopuszczalną jest zabudowa/zagospodarowanie terenu realizowane jako różnorodne formy zieleni urządzonej. Przy ustawowym obowiązku zachowania zgodności ustaleń planu ze Studium nie istnieje możliwość przeznaczenia takich terenów pod tereny inwestycyjne.
56.	850.	[...]*	W uwadze wniesiono o: Wyłożony projekt miejscowego planu zagospodarowania przestrzennego dla wybranych obszarów przyrodniczych Miasta Krakowa we wskazanych wyżej obszarach różnicuje przeznaczenie działek o podobnych właściwościach, położonych przy tej samej drodze publicznej np. przy ul. Kantorowickiej i ul. Stary Gościniec ze względu na strukturę własności w ten sposób, że wyklucza zabudowę działek właścicieli prywatnych, a dla działek należących do gminy (ul. Kantorowicka) lub Skarbu Państwa (ul. Stary Gościniec) dopuszcza zabudowę. Stanowi to wyraźne nadużycie władztwa planistycznego gminy poprzez uprzywilejowanie nieruchomości gminnych i Skarbu Państwa względem działek właścicieli prywatnych. W związku z powyższym wnioskuję o dopuszczenie zabudowy na działkach prywatnych w takim samym stopniu, jak dopuszcza się zabudowę działek gminnych.	(...)	(...)	(...)	Prezydent Miasta Krakowa nie uwzględnił wniesionej uwagi	Rada Miasta Krakowa nie uwzględniła wniesionej uwagi	Celem planu miejscowego „Dla wybranych obszarów przyrodniczych miasta Krakowa” jest ochrona przed zabudową terenów, które w obowiązującym dokumencie Studium uwarunkowań i kierunków zagospodarowania przestrzennego Miasta Krakowa (Uchwała Nr CXII/1700/14 Rady Miasta Krakowa z dnia 9 lipca 2014 r.) zostały wskazane jako obszary nieinwestycyjne, a nie są objęte obowiązującymi miejscowymi planami lub uchwałami Rady Miasta Krakowa w sprawie ustalenia kierunków działania dla Prezydenta Miasta Krakowa dotyczących przystąpienia do planów miejscowych. Wyjaśnia się, że granicami przedmiotowego planu miejscowego zostały objęte również działki należące do Gminy Miejskiej Kraków oraz Skarbu Państwa. W obszarach o numerach: 136, 138 i 206 na działce należącej do Gminy Miejskiej Kraków wyznaczono Teren zieleni urządzonej o podstawowym przeznaczeniu pod publicznie dostępny park (oznaczony symbolem 138.ZP.1). W ustaleniach szczegółowych projektu planu dla terenów oznaczonych symbolem ZP dopuszcza się wyłącznie lokalizację obiektów budowlanych obsługujących tereny zieleni, co w przypadku terenu 138. ZP.1, przy ustalonej w projekcie planu powierzchni biologicznie czynnej min. 90% pozwala jedynie na lokalizację obiektu służącego wyłącznie wyżej wskazanym celom, o powierzchni mniejszej niż 64,2 m2. Zgodnie z art. 15 ust.1 ustawy o planowaniu i zagospodarowaniu przestrzennym projekt planu winien być sporządzany zgodnie z zapisami Studium, gdyż ustalenia Studium są wiążące dla organów gminy przy sporządzaniu planów miejscowych (art. 9 ust. 4). Według ustaleń Studium obszary oznaczone numerami 136, 138, 206 położone są w terenie ZR – tereny zieleni nieurządzonej, dla których funkcją dopuszczalną jest zabudowa/zagospodarowanie terenu realizowane jako różnorodne formy zieleni urządzonej. Przy ustawowym obowiązku zachowania zgodności ustaleń planu ze Studium nie istnieje możliwość przeznaczenia takich terenów pod tereny inwestycyjne.

Lp.	NR UWAGI	IMIĘ I NAZWISKO lub NAZWA JEDNOSTKI ORGANIZACYJNEJ (w dokumentacji planistycznej)	TREŚĆ UWAGI (pełna treść uwag znajduje się w dokumentacji planistycznej)	OZNACZENIE NIERUCHOMOŚCI KTÓREJ DOTYCZY UWAGA (numery działek lub inne określenie terenu objętego uwagą)		USTALENIA PROJEKTU PLANU	ROZSTRZYGNIĘCIE W SPRAWIE ROZPATRZENIA UWAG		UZASADNIENIE STANOWISKA RADY MIASTA KRAKOWA
				DZIAŁKA	OBREB		PREZYDENT MIASTA KRAKOWA	RADA MIASTA KRAKOWA	
1.	2.	3.	4.	5.	6.	7.	8.	9.	10.
57.	851.	[...]*	W uwadze wniesiono o: Wyłożony projekt miejscowego planu zagospodarowania przestrzennego dla wybranych obszarów przyrodniczych Miasta Krakowa we wskazanych wyżej obszarach różnicuje przeznaczenie działek o podobnych właściwościach, położonych przy tej samej drodze publicznej np. przy ul. Kantorowickiej i ul. Stary Gościniec ze względu na strukturę własności w ten sposób, że wyklucza zabudowę działek właścicieli prywatnych, a dla działek należących do gminy (ul. Kantorowicka) lub Skarbu Państwa (ul. Stary Gościniec) dopuszcza zabudowę. Stanowi to wyraźne nadużycie władztwa planistycznego gminy poprzez uprzywilejowanie nieruchomości gminnych i Skarbu Państwa względem działek właścicieli prywatnych. W związku z powyższym wnioskuję o dopuszczenie zabudowy na działkach prywatnych w takim samym stopniu, jak dopuszcza się zabudowę działek gminnych.	14/2	4 Nowa Huta	136.R.1	Prezydent Miasta Krakowa nie uwzględnił wniesionej uwagi	Rada Miasta Krakowa nie uwzględniła wniesionej uwagi	Celem planu miejscowego „Dla wybranych obszarów przyrodniczych miasta Krakowa” jest ochrona przed zabudową terenów, które w obowiązującym dokumencie Studium uwarunkowań i kierunków zagospodarowania przestrzennego Miasta Krakowa (Uchwała Nr CXII/1700/14 Rady Miasta Krakowa z dnia 9 lipca 2014 r.) zostały wskazane jako obszary nieinwestycyjne, a nie są objęte obowiązującymi miejscowymi planami lub uchwałami Rady Miasta Krakowa w sprawie ustalenia kierunków działania dla Prezydenta Miasta Krakowa dotyczących przystąpienia do planów miejscowych. Wyjaśnia się, że granicami przedmiotowego planu miejscowego zostały objęte również działki należące do Gminy Miejskiej Kraków oraz Skarbu Państwa. W obszarach o numerach: 136, 138 i 206 na działce należącej do Gminy Miejskiej Kraków wyznaczono Teren zieleni urządzonej o podstawowym przeznaczeniu pod publicznie dostępny park (oznaczony symbolem 138.ZP.1). W ustaleniach szczegółowych projektu planu dla terenów oznaczonych symbolem ZP dopuszcza się wyłącznie lokalizację obiektów budowlanych obsługujących tereny zieleni, co w przypadku terenu 138. ZP.1, przy ustalonej w projekcie planu powierzchni biologicznie czynnej min. 90% pozwala jedynie na lokalizację obiektu służącego wyłącznie wyżej wskazanym celom, o powierzchni mniejszej niż 64,2 m2. Zgodnie z art. 15 ust.1 ustawy o planowaniu i zagospodarowaniu przestrzennym projekt planu winien być sporządzany zgodnie z zapisami Studium, gdyż ustalenia Studium są wiążące dla organów gminy przy sporządzaniu planów miejscowych (art. 9 ust. 4). Według ustaleń Studium obszary oznaczone numerami 136, 138, 206 położone są w terenie ZR – tereny zieleni nieurządzonej, dla których funkcją dopuszczalną jest zabudowa/zagospodarowanie terenu realizowane jako różnorodne formy zieleni urządzonej. Przy ustawowym obowiązku zachowania zgodności ustaleń planu ze Studium nie istnieje możliwość przeznaczenia takich terenów pod tereny inwestycyjne.
58.	852.	[...]*	W uwadze wniesiono o: Wyłożony projekt miejscowego planu zagospodarowania przestrzennego dla wybranych obszarów przyrodniczych Miasta Krakowa we wskazanych wyżej obszarach różnicuje przeznaczenie działek o podobnych właściwościach, położonych przy tej samej drodze publicznej np. przy ul. Kantorowickiej i ul. Stary Gościniec ze względu na strukturę własności w ten sposób, że wyklucza	(...)	(...)	(...)	Prezydent Miasta Krakowa nie uwzględnił wniesionej uwagi	Rada Miasta Krakowa nie uwzględniła wniesionej uwagi	Celem planu miejscowego „Dla wybranych obszarów przyrodniczych miasta Krakowa” jest ochrona przed zabudową terenów, które w obowiązującym dokumencie Studium uwarunkowań i kierunków zagospodarowania przestrzennego Miasta Krakowa (Uchwała Nr CXII/1700/14 Rady Miasta Krakowa z dnia 9 lipca 2014 r.) zostały wskazane jako obszary nieinwestycyjne, a nie są objęte obowiązującymi miejscowymi planami lub uchwałami Rady Miasta Krakowa w sprawie ustalenia kierunków działania dla Prezydenta Miasta Krakowa

Lp.	NR UWAGI	IMIĘ I NAZWISKO lub NAZWA JEDNOSTKI ORGANIZACYJNEJ (w dokumentacji planistycznej)	TREŚĆ UWAGI (pełna treść uwag znajduje się w dokumentacji planistycznej)	OZNACZENIE NIERUCHOMOŚCI KTÓREJ DOTYCZY UWAGA (numery działek lub inne określenie terenu objętego uwagą)		USTALENIA PROJEKTU PLANU	ROZSTRZYGNIĘCIE W SPRAWIE ROZPATRZENIA UWAG		UZASADNIENIE STANOWISKA RADY MIASTA KRAKOWA
				DZIAŁKA	OBREB		PREZYDENT MIASTA KRAKOWA	RADA MIASTA KRAKOWA	
1.	2.	3.	4.	5.	6.	7.	8.	9.	10.
			zabudowę działek właścicieli prywatnych, a dla działek należących do gminy (ul. Kantorowicka) lub Skarbu Państwa (ul. Stary Gościniec) dopuszcza zabudowę. Stanowi to wyraźne nadużycie władztwa planistycznego gminy poprzez uprzywilejowanie nieruchomości gminnych i Skarbu Państwa względem działek właścicieli prywatnych. W związku z powyższym wnioskuję o dopuszczenie zabudowy na działkach prywatnych w takim samym stopniu, jak dopuszcza się zabudowę działek gminnych.						dotyczących przystąpienia do planów miejscowych. Wyjaśnia się, że granicami przedmiotowego planu miejscowego zostały objęte również działki należące do Gminy Miejskiej Kraków oraz Skarbu Państwa. W obszarach o numerach: 136, 138 i 206 na działce należącej do Gminy Miejskiej Kraków wyznaczono Teren zieleni urządzonej o podstawowym przeznaczeniu pod publicznie dostępny park (oznaczony symbolem 138.ZP.1). W ustaleniach szczegółowych projektu planu dla terenów oznaczonych symbolem ZP dopuszcza się wyłącznie lokalizację obiektów budowlanych obsługujących tereny zieleni, co w przypadku terenu 138. ZP.1, przy ustalonej w projekcie planu powierzchni biologicznie czynnej min. 90% pozwala jedynie na lokalizację obiektu służącego wyłącznie wyżej wskazanym celom, o powierzchni mniejszej niż 64,2 m2. Zgodnie z art. 15 ust.1 ustawy o planowaniu i zagospodarowaniu przestrzennym projekt planu winien być sporządzany zgodnie z zapisami Studium, gdyż ustalenia Studium są wiążące dla organów gminy przy sporządzaniu planów miejscowych (art. 9 ust. 4). Według ustaleń Studium obszary oznaczone numerami 136, 138, 206 położone są w terenie ZR – tereny zieleni nieurządzonej, dla których funkcją dopuszczalną jest zabudowa/zagospodarowanie terenu realizowane jako różnorodne formy zieleni urządzonej. Przy ustawowym obowiązku zachowania zgodności ustaleń planu ze Studium nie istnieje możliwość przeznaczenia takich terenów pod tereny inwestycyjne.
59.	854.	[...]*	W uwadze wniesiono o: Wyłożony projekt miejscowego planu zagospodarowania przestrzennego dla wybranych obszarów przyrodniczych Miasta Krakowa we wskazanych wyżej obszarach różnicuje przeznaczenie działek o podobnych właściwościach, położonych przy tej samej drodze publicznej np. przy ul. Kantorowickiej i ul. Stary Gościniec ze względu na strukturę własności w ten sposób, że wyklucza zabudowę działek właścicieli prywatnych, a dla działek należących do gminy (ul. Kantorowicka) lub Skarbu Państwa (ul. Stary Gościniec) dopuszcza zabudowę. Stanowi to wyraźne nadużycie władztwa planistycznego gminy poprzez uprzywilejowanie nieruchomości gminnych i Skarbu Państwa względem działek właścicieli prywatnych. W związku z powyższym wnioskuję o dopuszczenie zabudowy na działkach prywatnych w takim samym stopniu, jak	(...)	(...)	(...)	Prezydent Miasta Krakowa nie uwzględnił wniesionej uwagi	Rada Miasta Krakowa nie uwzględniła wniesionej uwagi	Celem planu miejscowego „Dla wybranych obszarów przyrodniczych miasta Krakowa” jest ochrona przed zabudową terenów, które w obowiązującym dokumencie Studium uwarunkowań i kierunków zagospodarowania przestrzennego Miasta Krakowa (Uchwała Nr CXII/1700/14 Rady Miasta Krakowa z dnia 9 lipca 2014 r.) zostały wskazane jako obszary nieinwestycyjne, a nie są objęte obowiązującymi miejscowymi planami lub uchwałami Rady Miasta Krakowa w sprawie ustalenia kierunków działania dla Prezydenta Miasta Krakowa dotyczących przystąpienia do planów miejscowych. Wyjaśnia się, że granicami przedmiotowego planu miejscowego zostały objęte również działki należące do Gminy Miejskiej Kraków oraz Skarbu Państwa. W obszarach o numerach: 136, 138 i 206 na działce należącej do Gminy Miejskiej Kraków wyznaczono Teren zieleni urządzonej o podstawowym przeznaczeniu pod publicznie dostępny park (oznaczony symbolem 138.ZP.1). W ustaleniach szczegółowych projektu planu dla terenów oznaczonych symbolem ZP dopuszcza się wyłącznie lokalizację
					Obszar 136 (...)				

Lp.	NR UWAGI	IMIĘ I NAZWISKO lub NAZWA JEDNOSTKI ORGANIZACYJNEJ (w dokumentacji planistycznej)	TREŚĆ UWAGI (pełna treść uwag znajduje się w dokumentacji planistycznej)	OZNACZENIE NIERUCHOMOŚCI KTÓREJ DOTYCZY UWAGA (numery działek lub inne określenie terenu objętego uwagą)		USTALENIA PROJEKTU PLANU	ROZSTRZYGNIĘCIE W SPRAWIE ROZPATRZENIA UWAG		UZASADNIENIE STANOWISKA RADY MIASTA KRAKOWA
				DZIAŁKA	OBREB		PREZYDENT MIASTA KRAKOWA	RADA MIASTA KRAKOWA	
1.	2.	3.	4.	5.	6.	7.	8.	9.	10.
			dopuszcza się zabudowę działek gminnych.						obiektów budowlanych obsługujących tereny zieleni, co w przypadku terenu 138. ZP.1, przy ustalonej w projekcie planu powierzchni biologicznie czynnej min. 90% pozwala jedynie na lokalizację obiektu służącego wyłącznie wyżej wskazanym celom, o powierzchni mniejszej niż 64,2 m2. Zgodnie z art. 15 ust.1 ustawy o planowaniu i zagospodarowaniu przestrzennym projekt planu winien być sporządzany zgodnie z zapisami Studium, gdyż ustalenia Studium są wiążące dla organów gminy przy sporządzaniu planów miejscowych (art. 9 ust. 4). Według ustaleń Studium obszary oznaczone numerami 136, 138, 206 położone są w terenie ZR – tereny zieleni nieurządzonej, dla których funkcją dopuszczalną jest zabudowa/zagospodarowanie terenu realizowane jako różnorodne formy zieleni urządzonej. Przy ustawowym obowiązku zachowania zgodności ustaleń planu ze Studium nie istnieje możliwość przeznaczenia takich terenów pod tereny inwestycyjne.
60.	859.	[...]*	W uwadze wniesiono o: Wyłożony projekt miejscowego planu zagospodarowania przestrzennego dla wybranych obszarów przyrodniczych Miasta Krakowa we wskazanych wyżej obszarach różnicuje przeznaczenie działek o podobnych właściwościach, położonych przy tej samej drodze publicznej np. przy ul. Kantorowickiej i ul. Stary Gościniec ze względu na strukturę własności w ten sposób, że wyklucza zabudowę działek właścicieli prywatnych, a dla działek należących do gminy (ul. Kantorowicka) lub Skarbu Państwa (ul. Stary Gościniec) dopuszcza zabudowę. Stanowi to wyraźne nadużycie władztwa planistycznego gminy poprzez uprzywilejowanie nieruchomości gminnych i Skarbu Państwa względem działek właścicieli prywatnych. W związku z powyższym wnioskuję o dopuszczenie zabudowy na działkach prywatnych w takim samym stopniu, jak dopuszcza się zabudowę działek gminnych.	(...)	(...)	(...)	Prezydent Miasta Krakowa nie uwzględnił wniesionej uwagi	Rada Miasta Krakowa nie uwzględniła wniesionej uwagi	Celem planu miejscowego „Dla wybranych obszarów przyrodniczych miasta Krakowa” jest ochrona przed zabudową terenów, które w obowiązującym dokumencie Studium uwarunkowań i kierunków zagospodarowania przestrzennego Miasta Krakowa (Uchwała Nr CXII/1700/14 Rady Miasta Krakowa z dnia 9 lipca 2014 r.) zostały wskazane jako obszary nieinwestycyjne, a nie są objęte obowiązującymi miejscowymi planami lub uchwałami Rady Miasta Krakowa w sprawie ustalenia kierunków działania dla Prezydenta Miasta Krakowa dotyczących przystąpienia do planów miejscowych. Wyjaśnia się, że granicami przedmiotowego planu miejscowego zostały objęte również działki należące do Gminy Miejskiej Kraków oraz Skarbu Państwa. W obszarach o numerach: 136, 138 i 206 na działce należącej do Gminy Miejskiej Kraków wyznaczono Teren zieleni urządzonej o podstawowym przeznaczeniu pod publicznie dostępny park (oznaczony symbolem 138.ZP.1). W ustaleniach szczegółowych projektu planu dla terenów oznaczonych symbolem ZP dopuszcza się wyłącznie lokalizację obiektów budowlanych obsługujących tereny zieleni, co w przypadku terenu 138. ZP.1, przy ustalonej w projekcie planu powierzchni biologicznie czynnej min. 90% pozwala jedynie na lokalizację obiektu służącego wyłącznie wyżej wskazanym celom, o powierzchni mniejszej niż 64,2 m2. Zgodnie z art. 15 ust.1 ustawy o planowaniu i zagospodarowaniu przestrzennym projekt planu winien być sporządzany zgodnie z zapisami Studium, gdyż ustalenia Studium są wiążące dla organów gminy przy sporządzaniu planów miejscowych (art. 9

Lp.	NR UWAGI	IMIĘ I NAZWISKO lub NAZWA JEDNOSTKI ORGANIZACYJNEJ (w dokumentacji planistycznej)	TREŚĆ UWAGI (pełna treść uwag znajduje się w dokumentacji planistycznej)	OZNACZENIE NIERUCHOMOŚCI KTÓREJ DOTYCZY UWAGA (numery działek lub inne określenie terenu objętego uwagą)		USTALENIA PROJEKTU PLANU	ROZSTRZYGNIĘCIE W SPRAWIE ROZPATRZENIA UWAG		UZASADNIENIE STANOWISKA RADY MIASTA KRAKOWA
				DZIAŁKA	OBRĘB		PREZYDENT MIASTA KRAKOWA	RADA MIASTA KRAKOWA	
1.	2.	3.	4.	5.	6.	7.	8.	9.	10.
									ust. 4). Według ustaleń Studium obszary oznaczone numerami 136, 138, 206 położone są w terenie ZR – tereny zieleni nieurządzonej, dla których funkcją dopuszczalną jest zabudowa/zagospodarowanie terenu realizowane jako różnorodne formy zieleni urządzonej. Przy ustawowym obowiązku zachowania zgodności ustaleń planu ze Studium nie istnieje możliwość przeznaczenia takich terenów pod tereny inwestycyjne.
61.	862.	[...]*	W uwadze wniesiono o: Wyłożony projekt miejscowego planu zagospodarowania przestrzennego dla wybranych obszarów przyrodniczych Miasta Krakowa we wskazanych wyżej obszarach różnicuje przeznaczenie działek o podobnych właściwościach, położonych przy tej samej drodze publicznej np. przy ul. Kantorowickiej i ul. Stary Gościniec ze względu na strukturę własności w ten sposób, że wyklucza zabudowę działek właścicieli prywatnych, a dla działek należących do gminy (ul. Kantorowicka) lub Skarbu Państwa (ul. Stary Gościniec) dopuszcza zabudowę. Stanowi to wyraźne nadużycie władztwa planistycznego gminy poprzez uprzywilejowanie nieruchomości gminnych i Skarbu Państwa względem działek właścicieli prywatnych. W związku z powyższym wnioskuję o dopuszczenie zabudowy na działkach prywatnych w takim samym stopniu, jak dopuszcza się zabudowę działek gminnych.	(...)	(...)	(...)	Prezydent Miasta Krakowa nie uwzględnił wniesionej uwagi	Rada Miasta Krakowa nie uwzględniła wniesionej uwagi	Celem planu miejscowego „Dla wybranych obszarów przyrodniczych miasta Krakowa” jest ochrona przed zabudową terenów, które w obowiązującym dokumencie Studium uwarunkowań i kierunków zagospodarowania przestrzennego Miasta Krakowa (Uchwała Nr CXII/1700/14 Rady Miasta Krakowa z dnia 9 lipca 2014 r.) zostały wskazane jako obszary nieinwestycyjne, a nie są objęte obowiązującymi miejscowymi planami lub uchwałami Rady Miasta Krakowa w sprawie ustalenia kierunków działania dla Prezydenta Miasta Krakowa dotyczących przystąpienia do planów miejscowych. Wyjaśnia się, że granicami przedmiotowego planu miejscowego zostały objęte również działki należące do Gminy Miejskiej Kraków oraz Skarbu Państwa. W obszarach o numerach: 136, 138 i 206 na działce należącej do Gminy Miejskiej Kraków wyznaczono Teren zieleni urządzonej o podstawowym przeznaczeniu pod publicznie dostępny park (oznaczony symbolem 138.ZP.1). W ustaleniach szczegółowych projektu planu dla terenów oznaczonych symbolem ZP dopuszcza się wyłącznie lokalizację obiektów budowlanych obsługujących tereny zieleni, co w przypadku terenu 138. ZP.1, przy ustalonej w projekcie planu powierzchni biologicznie czynnej min. 90% pozwala jedynie na lokalizację obiektu służącego wyłącznie wyżej wskazanym celom, o powierzchni mniejszej niż 64,2 m2. Zgodnie z art. 15 ust.1 ustawy o planowaniu i zagospodarowaniu przestrzennym projekt planu winien być sporządzany zgodnie z zapisami Studium, gdyż ustalenia Studium są wiążące dla organów gminy przy sporządzaniu planów miejscowych (art. 9 ust. 4). Według ustaleń Studium obszary oznaczone numerami 136, 138, 206 położone są w terenie ZR – tereny zieleni nieurządzonej, dla których funkcją dopuszczalną jest zabudowa/zagospodarowanie terenu realizowane jako różnorodne formy zieleni urządzonej. Przy ustawowym obowiązku zachowania zgodności ustaleń planu ze Studium nie istnieje możliwość przeznaczenia takich terenów pod tereny inwestycyjne.

Lp.	NR UWAGI	IMIĘ I NAZWISKO lub NAZWA JEDNOSTKI ORGANIZACYJNEJ (w dokumentacji planistycznej)	TREŚĆ UWAGI (pełna treść uwag znajduje się w dokumentacji planistycznej)	OZNACZENIE NIERUCHOMOŚCI KTÓREJ DOTYCZY UWAGA (numery działek lub inne określenie terenu objętego uwagą)		USTALENIA PROJEKTU PLANU	ROZSTRZYGNIECIE W SPRAWIE ROZPATRZENIA UWAG		UZASADNIENIE STANOWISKA RADY MIASTA KRAKOWA
				DZIAŁKA	OBREB		PREZYDENT MIASTA KRAKOWA	RADA MIASTA KRAKOWA	
1.	2.	3.	4.	5.	6.	7.	8.	9.	10.
62.	863.	[...]*	W uwadze wniesiono o: Wyłożony projekt miejscowego planu zagospodarowania przestrzennego dla wybranych obszarów przyrodniczych Miasta Krakowa we wskazanych wyżej obszarach różnicuje przeznaczenie działek o podobnych właściwościach, położonych przy tej samej drodze publicznej np. przy ul. Kantorowickiej i ul. Stary Gościniec ze względu na strukturę własności w ten sposób, że wyklucza zabudowę działek właścicieli prywatnych, a dla działek należących do gminy (ul. Kantorowicka) lub Skarbu Państwa (ul. Stary Gościniec) dopuszcza zabudowę. Stanowi to wyraźne nadużycie władztwa planistycznego gminy poprzez uprzywilejowanie nieruchomości gminnych i Skarbu Państwa względem działek właścicieli prywatnych. W związku z powyższym wnioskuję o dopuszczenie zabudowy na działkach prywatnych w takim samym stopniu, jak dopuszcza się zabudowę działek gminnych.	(...)	(...)	(...)	Prezydent Miasta Krakowa nie uwzględnił wniesionej uwagi	Rada Miasta Krakowa nie uwzględniła wniesionej uwagi	Celem planu miejscowego „Dla wybranych obszarów przyrodniczych miasta Krakowa” jest ochrona przed zabudową terenów, które w obowiązującym dokumencie Studium uwarunkowań i kierunków zagospodarowania przestrzennego Miasta Krakowa (Uchwała Nr CXII/1700/14 Rady Miasta Krakowa z dnia 9 lipca 2014 r.) zostały wskazane jako obszary nieinwestycyjne, a nie są objęte obowiązującymi miejscowymi planami lub uchwałami Rady Miasta Krakowa w sprawie ustalenia kierunków działania dla Prezydenta Miasta Krakowa dotyczących przystąpienia do planów miejscowych. Wyjaśnia się, że granicami przedmiotowego planu miejscowego zostały objęte również działki należące do Gminy Miejskiej Kraków oraz Skarbu Państwa. W obszarach o numerach: 136, 138 i 206 na działce należącej do Gminy Miejskiej Kraków wyznaczono Teren zieleni urządzonej o podstawowym przeznaczeniu pod publicznie dostępny park (oznaczony symbolem 138.ZP.1). W ustaleniach szczegółowych projektu planu dla terenów oznaczonych symbolem ZP dopuszcza się wyłącznie lokalizację obiektów budowlanych obsługujących tereny zieleni, co w przypadku terenu 138. ZP.1, przy ustalonej w projekcie planu powierzchni biologicznie czynnej min. 90% pozwala jedynie na lokalizację obiektu służącego wyłącznie wyżej wskazanym celom, o powierzchni mniejszej niż 64,2 m2. Zgodnie z art. 15 ust.1 ustawy o planowaniu i zagospodarowaniu przestrzennym projekt planu winien być sporządzany zgodnie z zapisami Studium, gdyż ustalenia Studium są wiążące dla organów gminy przy sporządzaniu planów miejscowych (art. 9 ust. 4). Według ustaleń Studium obszary oznaczone numerami 136, 138, 206 położone są w terenie ZR – tereny zieleni nieurządzonej, dla których funkcją dopuszczalną jest zabudowa/zagospodarowanie terenu realizowane jako różnorodne formy zieleni urządzonej. Przy ustawowym obowiązku zachowania zgodności ustaleń planu ze Studium nie istnieje możliwość przeznaczenia takich terenów pod tereny inwestycyjne.
63.	865.	[...]*	W uwadze wniesiono o: Wyłożony projekt miejscowego planu zagospodarowania przestrzennego dla wybranych obszarów przyrodniczych Miasta Krakowa we wskazanych wyżej obszarach różnicuje przeznaczenie działek o podobnych właściwościach, położonych przy tej samej drodze publicznej np. przy ul. Kantorowickiej i ul. Stary Gościniec ze względu na strukturę własności w ten sposób, że wyklucza	(...)	(...)	(...)	Prezydent Miasta Krakowa nie uwzględnił wniesionej uwagi	Rada Miasta Krakowa nie uwzględniła wniesionej uwagi	Celem planu miejscowego „Dla wybranych obszarów przyrodniczych miasta Krakowa” jest ochrona przed zabudową terenów, które w obowiązującym dokumencie Studium uwarunkowań i kierunków zagospodarowania przestrzennego Miasta Krakowa (Uchwała Nr CXII/1700/14 Rady Miasta Krakowa z dnia 9 lipca 2014 r.) zostały wskazane jako obszary nieinwestycyjne, a nie są objęte obowiązującymi miejscowymi planami lub uchwałami Rady Miasta Krakowa w sprawie ustalenia kierunków działania dla Prezydenta Miasta Krakowa

Lp.	NR UWAGI	IMIĘ I NAZWISKO lub NAZWA JEDNOSTKI ORGANIZACYJNEJ (w dokumentacji planistycznej)	TREŚĆ UWAGI (pełna treść uwag znajduje się w dokumentacji planistycznej)	OZNACZENIE NIERUCHOMOŚCI KTÓREJ DOTYCZY UWAGA (numery działek lub inne określenie terenu objętego uwagą)		USTALENIA PROJEKTU PLANU	ROZSTRZYGNIĘCIE W SPRAWIE ROZPATRZENIA UWAG		UZASADNIENIE STANOWISKA RADY MIASTA KRAKOWA
				DZIAŁKA	OBRĘB		PREZYDENT MIASTA KRAKOWA	RADA MIASTA KRAKOWA	
1.	2.	3.	4.	5.	6.	7.	8.	9.	10.
			zabudowę działek właścicieli prywatnych, a dla działek należących do gminy (ul. Kantorowicka) lub Skarbu Państwa (ul. Stary Gościniec) dopuszcza zabudowę. Stanowi to wyraźne nadużycie władztwa planistycznego gminy poprzez uprzywilejowanie nieruchomości gminnych i Skarbu Państwa względem działek właścicieli prywatnych. W związku z powyższym wnioskuję o dopuszczenie zabudowy na działkach prywatnych w takim samym stopniu, jak dopuszcza się zabudowę działek gminnych.						dotyczących przystąpienia do planów miejscowych. Wyjaśnia się, że granicami przedmiotowego planu miejscowego zostały objęte również działki należące do Gminy Miejskiej Kraków oraz Skarbu Państwa. W obszarach o numerach: 136, 138 i 206 na działce należącej do Gminy Miejskiej Kraków wyznaczono Teren zieleni urządzonej o podstawowym przeznaczeniu pod publicznie dostępny park (oznaczony symbolem 138.ZP.1). W ustaleniach szczegółowych projektu planu dla terenów oznaczonych symbolem ZP dopuszcza się wyłącznie lokalizację obiektów budowlanych obsługujących tereny zieleni, co w przypadku terenu 138. ZP.1, przy ustalonej w projekcie planu powierzchni biologicznie czynnej min. 90% pozwala jedynie na lokalizację obiektu służącego wyłącznie wyżej wskazanym celom, o powierzchni mniejszej niż 64,2 m2. Zgodnie z art. 15 ust.1 ustawy o planowaniu i zagospodarowaniu przestrzennym projekt planu winien być sporządzany zgodnie z zapisami Studium, gdyż ustalenia Studium są wiążące dla organów gminy przy sporządzaniu planów miejscowych (art. 9 ust. 4). Według ustaleń Studium obszary oznaczone numerami 136, 138, 206 położone są w terenie ZR – tereny zieleni nieurządzonej, dla których funkcją dopuszczalną jest zabudowa/zagospodarowanie terenu realizowane jako różnorodne formy zieleni urządzonej. Przy ustawowym obowiązku zachowania zgodności ustaleń planu ze Studium nie istnieje możliwość przeznaczenia takich terenów pod tereny inwestycyjne.
64.	869.	[...]*	W uwadze wniesiono o: by miejscowy plan zagospodarowania przestrzennego dla wybranych obszarów przyrodniczych Miasta Krakowa dopuszczał zabudowę jednorodzinną o niskiej intensywności na działkach, na których istnieje uzbrojenie terenu oraz na działkach, które nie są cenne przyrodniczo. Takie uregulowanie pozwoli na zachowanie zgodności miejscowego planu ze studium, zapewni zachowanie znacznej powierzchni biologicznie czynnej, a równocześnie umożliwi właścicielom nieruchomości dokonanie zabudowy swoich nieruchomości o bardzo małej intensywności oraz wykorzystanie istniejącego uzbrojenia terenu.	-	Obszar 136 (...)	-	Prezydent Miasta Krakowa nie uwzględnił wniesionej uwagi	Rada Miasta Krakowa nie uwzględniła wniesionej uwagi	Zgodnie z art. 15 ust.1 ustawy o planowaniu i zagospodarowaniu przestrzennym projekt planu winien być sporządzany zgodnie z zapisami Studium, gdyż ustalenia Studium są wiążące dla organów gminy przy sporządzaniu planów miejscowych (art. 9 ust. 4). Według ustaleń Studium działka położona jest w terenie ZR – tereny zieleni nieurządzonej. Przy ustawowym obowiązku zachowania zgodności ustaleń planu ze Studium nie istnieje możliwość przeznaczenia takich terenów pod tereny inwestycyjne.

Lp.	NR UWAGI	IMIĘ I NAZWISKO lub NAZWA JEDNOSTKI ORGANIZACYJNEJ (w dokumentacji planistycznej)	TREŚĆ UWAGI (pełna treść uwag znajduje się w dokumentacji planistycznej)	OZNACZENIE NIERUCHOMOŚCI KTÓREJ DOTYCZY UWAGA (numery działek lub inne określenie terenu objętego uwagą)		USTALENIA PROJEKTU PLANU	ROZSTRZYGNIĘCIE W SPRAWIE ROZPATRZENIA UWAG		UZASADNIENIE STANOWISKA RADY MIASTA KRAKOWA
				DZIAŁKA	OBREB		PREZYDENT MIASTA KRAKOWA	RADA MIASTA KRAKOWA	
1.	2.	3.	4.	5.	6.	7.	8.	9.	10.
65.	870.	[...]*	W uwadze wniesiono o: by miejscowy plan zagospodarowania przestrzennego dla wybranych obszarów przyrodniczych Miasta Krakowa dopuszczał zabudowę jednorodzinną o niskiej intensywności na działkach, na których istnieje uzbrojenie terenu oraz na działkach, które nie są cenne przyrodniczo. Takie uregulowanie pozwoli na zachowanie zgodności miejscowego planu ze studium, zapewni zachowanie znacznej powierzchni biologicznie czynnej, a równocześnie umożliwi właścicielom nieruchomości dokonanie zabudowy swoich nieruchomości o bardzo małej intensywności oraz wykorzystanie istniejącego uzbrojenia terenu.	-	Obszar 136 (...)	-	Prezydent Miasta Krakowa nie uwzględnił wniesionej uwagi	Rada Miasta Krakowa nie uwzględniła wniesionej uwagi	Zgodnie z art. 15 ust.1 ustawy o planowaniu i zagospodarowaniu przestrzennym projekt planu winien być sporządzany zgodnie z zapisami Studium, gdyż ustalenia Studium są wiążące dla organów gminy przy sporządzaniu planów miejscowych (art. 9 ust. 4). Według ustaleń Studium działka położona jest w terenie ZR – tereny zieleni nieurządzonej. Przy ustawowym obowiązku zachowania zgodności ustaleń planu ze Studium nie istnieje możliwość przeznaczenia takich terenów pod tereny inwestycyjne.
66.	871.	[...]*	W uwadze wniesiono o: by miejscowy plan zagospodarowania przestrzennego dla wybranych obszarów przyrodniczych Miasta Krakowa dopuszczał zabudowę jednorodzinną o niskiej intensywności na działkach, na których istnieje uzbrojenie terenu oraz na działkach, które nie są cenne przyrodniczo. Takie uregulowanie pozwoli na zachowanie zgodności miejscowego planu ze studium, zapewni zachowanie znacznej powierzchni biologicznie czynnej, a równocześnie umożliwi właścicielom nieruchomości dokonanie zabudowy swoich nieruchomości o bardzo małej intensywności oraz wykorzystanie istniejącego uzbrojenia terenu.	-	Obszar 136 (...)	-	Prezydent Miasta Krakowa nie uwzględnił wniesionej uwagi	Rada Miasta Krakowa nie uwzględniła wniesionej uwagi	Zgodnie z art. 15 ust.1 ustawy o planowaniu i zagospodarowaniu przestrzennym projekt planu winien być sporządzany zgodnie z zapisami Studium, gdyż ustalenia Studium są wiążące dla organów gminy przy sporządzaniu planów miejscowych (art. 9 ust. 4). Według ustaleń Studium działka położona jest w terenie ZR – tereny zieleni nieurządzonej. Przy ustawowym obowiązku zachowania zgodności ustaleń planu ze Studium nie istnieje możliwość przeznaczenia takich terenów pod tereny inwestycyjne.
67.	872.	[...]*	W uwadze wniesiono o: by miejscowy plan zagospodarowania przestrzennego dla wybranych obszarów przyrodniczych Miasta Krakowa dopuszczał zabudowę jednorodzinną o niskiej intensywności na działkach, na których istnieje uzbrojenie terenu oraz na działkach, które nie są cenne przyrodniczo. Takie uregulowanie pozwoli na zachowanie zgodności miejscowego planu ze studium, zapewni zachowanie znacznej powierzchni biologicznie czynnej, a równocześnie umożliwi właścicielom nieruchomości dokonanie zabudowy swoich nieruchomości o bardzo małej intensywności oraz wykorzystanie istniejącego uzbrojenia terenu.	-	Obszar 136 (...)	-	Prezydent Miasta Krakowa nie uwzględnił wniesionej uwagi	Rada Miasta Krakowa nie uwzględniła wniesionej uwagi	Zgodnie z art. 15 ust.1 ustawy o planowaniu i zagospodarowaniu przestrzennym projekt planu winien być sporządzany zgodnie z zapisami Studium, gdyż ustalenia Studium są wiążące dla organów gminy przy sporządzaniu planów miejscowych (art. 9 ust. 4). Według ustaleń Studium działka położona jest w terenie ZR – tereny zieleni nieurządzonej. Przy ustawowym obowiązku zachowania zgodności ustaleń planu ze Studium nie istnieje możliwość przeznaczenia takich terenów pod tereny inwestycyjne.

Lp.	NR UWAGI	IMIĘ I NAZWISKO lub NAZWA JEDNOSTKI ORGANIZACYJNEJ (w dokumentacji planistycznej)	TREŚĆ UWAGI (pełna treść uwag znajduje się w dokumentacji planistycznej)	OZNACZENIE NIERUCHOMOŚCI KTÓREJ DOTYCZY UWAGA (numery działek lub inne określenie terenu objętego uwagą)		USTALENIA PROJEKTU PLANU	ROZSTRZYGNIECIE W SPRAWIE ROZPATRZENIA UWAG		UZASADNIENIE STANOWISKA RADY MIASTA KRAKOWA
				DZIAŁKA	OBREB		PREZYDENT MIASTA KRAKOWA	RADA MIASTA KRAKOWA	
1.	2.	3.	4.	5.	6.	7.	8.	9.	10.
68.	873.	[...]*	W uwadze wniesiono o: by miejscowy plan zagospodarowania przestrzennego dla wybranych obszarów przyrodniczych Miasta Krakowa dopuszczał zabudowę jednorodzinną o niskiej intensywności na działkach, na których istnieje uzbrojenie terenu oraz na działkach, które nie są cenne przyrodniczo. Takie uregulowanie pozwoli na zachowanie zgodności miejscowego planu ze studium, zapewni zachowanie znacznej powierzchni biologicznie czynnej, a równocześnie umożliwi właścicielom nieruchomości dokonanie zabudowy swoich nieruchomości o bardzo małej intensywności oraz wykorzystanie istniejącego uzbrojenia terenu.	-	Obszar 136 (...)	-	Prezydent Miasta Krakowa nie uwzględnił wniesionej uwagi	Rada Miasta Krakowa nie uwzględniła wniesionej uwagi	Zgodnie z art. 15 ust.1 ustawy o planowaniu i zagospodarowaniu przestrzennym projekt planu winien być sporządzany zgodnie z zapisami Studium, gdyż ustalenia Studium są wiążące dla organów gminy przy sporządzaniu planów miejscowych (art. 9 ust. 4). Według ustaleń Studium działka położona jest w terenie ZR – tereny zieleni nieurządzonej. Przy ustawowym obowiązku zachowania zgodności ustaleń planu ze Studium nie istnieje możliwość przeznaczenia takich terenów pod tereny inwestycyjne.
69.	904.	[...]*	W uwadze wniesiono o: Wykluczenie lub zmianę przeznaczenia Obszaru nr 136 z planu „Dla wybranych obszarów przyrodniczych miasta Krakowa” (...) zasadnym wydaje się wykorzystanie tego terenu w celu budownictwa jednorodzinnego. (...)	-	Obszar 136	-	Prezydent Miasta Krakowa nie uwzględnił wniesionej uwagi	Rada Miasta Krakowa nie uwzględniła wniesionej uwagi	Rada Miasta Krakowa podjęła uchwałę Nr LV/1124/16 z dnia 26 października 2016 roku, w której określiła granice obszaru objętego planem. Zmiana granic planu nie jest możliwa na obecnym etapie jego sporządzania. Wymagałaby podjęcia przez Radę Miasta Krakowa nowej uchwały o przystąpieniu do sporządzania projektu planu w innych granicach i jednocześnie wymagałaby powtórzenia od początku procedury planistycznej. Prezydent Miasta Krakowa, jako organ sporządzający projekt planu, nie jest uprawniony do zmiany granic planu, określonych w uchwale o przystąpieniu do jego sporządzania. Zgodnie z art. 15 ust.1 ustawy o planowaniu i zagospodarowaniu przestrzennym projekt planu winien być sporządzany zgodnie z zapisami Studium, gdyż ustalenia Studium są wiążące dla organów gminy przy sporządzaniu planów miejscowych (art. 9 ust. 4). Według ustaleń Studium działka położona jest w terenie ZR – tereny zieleni nieurządzonej. Przy ustawowym obowiązku zachowania zgodności ustaleń planu ze Studium nie istnieje możliwość przeznaczenia takich terenów pod tereny inwestycyjne.
70.	944.	[...]*	W uwadze wniesiono o: Wyłożony projekt miejscowego planu zagospodarowania przestrzennego dla wybranych obszarów przyrodniczych miasta Krakowa w obszarach 135, 136, 137, 138 jest niezgodny z ustaleniami Studium, np. w Planie wybrane fragmenty obszarów 135, 137, 138 zostały oznaczone jako ZP podczas, gdy w studium były oznaczone symbolem ZR. Różnicowanie działek o podobnych właściwościach położonych w zbliżonych lokalizacjach stanowi wyraźne nadużycie władzy	-	Obszary 135 136 (...)	-	Prezydent Miasta Krakowa nie uwzględnił wniesionej uwagi	Rada Miasta Krakowa nie uwzględniła wniesionej uwagi	Celem planu miejscowego „Dla wybranych obszarów przyrodniczych miasta Krakowa” jest ochrona przed zabudową terenów, które w obowiązującym dokumencie Studium uwarunkowań i kierunków zagospodarowania przestrzennego Miasta Krakowa (Uchwała Nr CXII/1700/14 Rady Miasta Krakowa z dnia 9 lipca 2014 r.) zostały wskazane jako obszary nieinwestycyjne, a nie są objęte obowiązującymi miejscowymi planami lub uchwałami Rady Miasta Krakowa w sprawie ustalenia kierunków działania dla Prezydenta Miasta Krakowa dotyczących przystąpienia do planów miejscowych. Wyjaśnia się, że granicami przedmiotowego planu miejscowego zostały

Lp.	NR UWAGI	IMIĘ I NAZWISKO lub NAZWA JEDNOSTKI ORGANIZACYJNEJ (w dokumentacji planistycznej)	TREŚĆ UWAGI (pełna treść uwag znajduje się w dokumentacji planistycznej)	OZNACZENIE NIERUCHOMOŚCI KTÓREJ DOTYCZY UWAGA (numery działek lub inne określenie terenu objętego uwagą)		USTALENIA PROJEKTU PLANU	ROZSTRZYGNIECIE W SPRAWIE ROZPATRZENIA UWAG		UZASADNIENIE STANOWISKA RADY MIASTA KRAKOWA
				DZIAŁKA	OBREB		PREZYDENT MIASTA KRAKOWA	RADA MIASTA KRAKOWA	
1.	2.	3.	4.	5.	6.	7.	8.	9.	10.
			planistycznej gminy poprzez uprzywilejowanie wybranych nieruchomości pod kątem możliwości późniejszego ich wykupu przez gminę. Mając na uwadze, że dla wybranych obszarów ustalenia planu są odmienne od ustaleń studium wnioskujemy o wyłączenie obszarów nr 135, 136, 137, 138 i 206 ze sporządzonego planu zagospodarowania.						objęte również działki należące do Gminy Miejskiej Kraków oraz Skarbu Państwa. Zgodnie z art. 15 ust.1 ustawy o planowaniu i zagospodarowaniu przestrzennym projekt planu winien być sporządzany zgodnie z zapisami Studium, gdyż ustalenia Studium są wiążące dla organów gminy przy sporządzaniu planów miejscowych (art. 9 ust. 4). Według ustaleń Studium obszary oznaczone numerami 136, 137, 138, 206 położone są w terenie ZR – tereny zieleni nieurządzonej, dla których funkcją dopuszczalną jest zabudowa/zagospodarowanie terenu realizowane jako różnorodne formy zieleni urządzonej. Przy ustawowym obowiązku zachowania zgodności ustaleń planu ze Studium nie istnieje możliwość przeznaczenia takich terenów pod tereny inwestycyjne. Rada Miasta Krakowa podjęła uchwałę Nr LV/1124/16 z dnia 26 października 2016 roku, w której określiła granice obszaru objętego planem. Zmiana granic planu nie jest możliwa na obecnym etapie jego sporządzania. Wymagałaby podjęcia przez Radę Miasta Krakowa nowej uchwały o przystąpieniu do sporządzania projektu planu w innych granicach i jednocześnie wymagałaby powtórzenia od początku procedury planistycznej. Prezydent Miasta Krakowa, jako organ sporządzający projekt planu, nie jest uprawniony do zmiany granic planu, określonych w uchwale o przystąpieniu do jego sporządzania.
71.	1002.	[...]*	W uwadze wniesiono o: (...) by miejscowy plan zagospodarowania przestrzennego (...) dopuszczał na działkach, na których istnieje uzbrojenie terenu oraz na działkach, które nie są cenne przyrodniczo, zabudowę jednorodziną o niskiej intensywności. Takie uregulowane pozwoli na zachowanie zgodności miejscowego planu ze studium, zapewni zachowanie znacznej powierzchni biologicznie czynnej, a równocześnie umożliwi właścicielom nieruchomości dokonanie zabudowy swoich nieruchomości o bardzo małej intensywności oraz wykorzystanie istniejącego uzbrojenia terenu.	10/3	4 Nowa Huta	136.R.1	Prezydent Miasta Krakowa nie uwzględnił wniesionej uwagi	Rada Miasta Krakowa nie uwzględniła wniesionej uwagi	Zgodnie z art. 15 ust.1 ustawy o planowaniu i zagospodarowaniu przestrzennym projekt planu winien być sporządzany zgodnie z zapisami Studium, gdyż ustalenia Studium są wiążące dla organów gminy przy sporządzaniu planów miejscowych (art. 9 ust. 4). Według ustaleń Studium działka położona jest w terenie ZR – tereny zieleni nieurządzonej. Przy ustawowym obowiązku zachowania zgodności ustaleń planu ze Studium nie istnieje możliwość przeznaczenia takich terenów pod tereny inwestycyjne.
72.	1003.	[...]*	W uwadze wniesiono o: Wyłożony projekt miejscowego planu zagospodarowania przestrzennego dla wybranych obszarów przyrodniczych Miasta Krakowa we wskazanych wyżej obszarach różnicuje przeznaczenie działek o podobnych właściwościach, położonych przy projektowanych drogach - obwodnicy	10/3	4 Nowa Huta	136.R.1	Prezydent Miasta Krakowa nie uwzględnił wniesionej uwagi	Rada Miasta Krakowa nie uwzględniła wniesionej uwagi	Granice planu miejscowego „Dla wybranych obszarów przyrodniczych miasta Krakowa” określiła Rada Miasta Krakowa w drodze uchwały Nr LV/1124/16 z dnia 26 października 2016 roku. Objęto nimi 215 obszarów o łącznej powierzchni 3318,8 ha, dla których obowiązujący dokument Studium uwarunkowań i kierunków zagospodarowania przestrzennego Miasta Krakowa wskazuje kierunek

Lp.	NR UWAGI	IMIĘ I NAZWISKO lub NAZWA JEDNOSTKI ORGANIZACYJNEJ (w dokumentacji planistycznej)	TREŚĆ UWAGI (pełna treść uwag znajduje się w dokumentacji planistycznej)	OZNACZENIE NIERUCHOMOŚCI KTÓREJ DOTYCZY UWAGA (numery działek lub inne określenie terenu objętego uwagą)		USTALENIA PROJEKTU PLANU	ROZSTRZYGNIĘCIE W SPRAWIE ROZPATRZENIA UWAG		UZASADNIENIE STANOWISKA RADY MIASTA KRAKOWA
				DZIAŁKA	OBRĘB		PREZYDENT MIASTA KRAKOWA	RADA MIASTA KRAKOWA	
1.	2.	3.	4.	5.	6.	7.	8.	9.	10.
			Krakowa oraz trasie s7 ze względu na strukturę własności w ten sposób, że np. dz. 127/4, obr. 3 Nowa Huta będąca własnością Gminy Kraków znajdująca się w terenie nie sąsiadującym z żadną zabudową ma w Studium przeznaczenie jako U natomiast działki w obrębie 126 pomimo planowanego przebiegu trasy §7 posiadające w sąsiedztwie zabudowę usługowo-mieszkaniową znajdującą się na działkach należących do Skarbu Państwa zostają wykluczone z możliwości zainwestowania. Stanowi to wyraźne nadużycie władztwa planistycznego gminy poprzez uprzywilejowanie nieruchomości gminnych i Skarbu Państwa względem działek właścicieli prywatnych. W związku z powyższym wnioskuję o dopuszczenie zabudowy na działkach prywatnych w takim samym stopniu, jak dopuszcza się zabudowę działek gminnych.		(...)				zagospodarowania ZR- Tereny zieleni nieurządzonej, ZP- Tereny zieleni urządzonej lub W – Wody powierzchniowe śródlądowe, a które nie są objęte obowiązującymi miejscowymi planami lub uchwałami Rady Miasta Krakowa w sprawie ustalenia kierunków działania dla Prezydenta Miasta Krakowa dotyczących przystąpienia do planów miejscowych. Wyjaśnia się, że granicami przedmiotowego planu miejscowego zostały objęte również działki należące do Gminy Miejskiej Kraków oraz Skarbu Państwa, dla których Studium przewiduje wyżej wskazane kierunki zagospodarowania. Tereny oznaczone w Studium innymi symbolami, w tym symbolem U, należące zarówno do osób prywatnych jak i będące w innych formach władania, położone są poza granicami projektu planu miejscowego, w związku z czym nie są objęte jego ustaleniami. Zgodnie z art. 15 ust.1 ustawy o planowaniu i zagospodarowaniu przestrzennym projekt planu winien być sporządzany zgodnie z zapisami Studium, gdyż ustalenia Studium są wiążące dla organów gminy przy sporządzaniu planów miejscowych (art. 9 ust. 4). Według ustaleń Studium obszar oznaczony w planie miejscowym numerem 126 znajduje się w terenie ZR – tereny zieleni nieurządzonej. Przy ustawowym obowiązku zachowania zgodności ustaleń planu ze Studium nie istnieje możliwość przeznaczenia takich terenów pod tereny inwestycyjne.
73.	1059	[...]*	W uwadze wniesiono o: 1. (...) 2. Myślą przewodnią przystąpienia do sporządzania przedmiotowego planu miejscowego było zabezpieczenie wszystkich cennych przyrodniczo terenów zielonych, dotychczas nie objętych żadnymi obowiązującymi bądź sporządzanymi planami miejscowymi, przed zabudową, poprzez objęcie ich jednym, „zbiorowym” opracowaniem planistycznym. Idea ta ona zapisana w §3 projektu ustaleń: <i>Celem planu jest ochrona przed zabudową terenów, które w Studium uwarunkowań i kierunków zagospodarowania przestrzennego Miasta Krakowa (...) zostały wyłączone z powstawania nowej zabudowy kubaturowej.</i> Wnikliwa analiza zakresu obszarowego wszystkich 215 wskazanych terenów wykazała jednak, że aż w 29 przypadkach teren wskazany do objęcia tym planem nie jest tożsamy z terenem wskazanym w Studium - jest od niego mniejszy, a działki stanowiące różnicę pomiędzy tymi obszarami nie są	-	Cały obszar planu	-	Prezydent Miasta Krakowa nie uwzględniła wniesionej uwagi w zakresie pkt 2- pkt 7	Rada Miasta Krakowa nie uwzględniła wniesionej uwagi w zakresie pkt 2- pkt 7	Ad. 1. (...) Ad. 2 Granice sporządzanego planu miejscowego zostały dokładnie przeanalizowane, a podjęta uchwała o przystąpieniu do sporządzenia planu została poprzedzona analizą zasadności przystąpienia do sporządzenia planu i stopnia zgodności przewidywanych rozwiązań z ustaleniami Studium zgodnie z art. 14 pkt 5 ustawy o planowaniu i zagospodarowaniu przestrzennym (t.j. Dz. U. z 2017 r. poz. 1073 z późn. zm.). W przypadku braku miejscowego planu zagospodarowania przestrzennego inwestor może wystąpić o wydanie decyzji o warunkach zabudowy. następnie posiadając decyzję o warunkach zabudowy, właściciel może złożyć do Wydziału Architektury i Urbanistyki wnioski o pozwoleniu na budowę. Decyzja o pozwoleniu na budowę, zgodnie z obowiązującym prawem, jeśli nie wymaga uzupełnienia dokumentacji musi być wydana najpóźniej w ciągu 65 dni. W związku z powyższym, w przypadku posiadania decyzji o warunkach zabudowy można na jej podstawie uzyskać pozwolenie na budowę i jeśli ta decyzja stanie się ostateczna, rozpocząć inwestycję przed wejściem w życie planu miejscowego i niezależnie od jego ustaleń. W przypadku sporządzania projektu planu Wydział Architektury

Lp.	NR UWAGI	IMIĘ I NAZWISKO lub NAZWA JEDNOSTKI ORGANIZACYJNEJ (w dokumentacji planistycznej)	TREŚĆ UWAGI (pełna treść uwag znajduje się w dokumentacji planistycznej)	OZNACZENIE NIERUCHOMOŚCI KTÓREJ DOTYCZY UWAGA (numery działek lub inne określenie terenu objętego uwagą)		USTALENIA PROJEKTU PLANU	ROZSTRZYGNIĘCIE W SPRAWIE ROZPATRZENIA UWAG		UZASADNIENIE STANOWISKA RADY MIASTA KRAKOWA
				DZIAŁKA	OBRĘB		PREZYDENT MIASTA KRAKOWA	RADA MIASTA KRAKOWA	
1.	2.	3.	4.	5.	6.	7.	8.	9.	10.
			<p>objęte żadnymi sporządzanymi lub obowiązującymi planami miejscowymi. Przykładem mogą tu być obszary nr 21, 79 i 104. Dalsza analiza wykazuje, że większość z tych działek jest w większym bądź mniejszym stopniu zainwestowana, a fakt nieobjęcia tych działek przedmiotowym planem miał na celu niekrepowanie zainicjowanych na nich działań inwestycyjnych. Należy zwrócić uwagę na to, że zapisy projektu tego planu miejscowego „honorują” już istniejącą zabudowę. Mówi o tym § 7, gdzie czytamy, że:</p> <p>a) <i>W odniesieniu do istniejących obiektów i urządzeń budowlanych ustala się możliwość przebudowy, remontu i odbudowy oraz - niezależnie od ustaleń planu - rozbudowy w zakresie docieplenia lub wykonania szybów windowych i zewnętrznych klatek schodowych, pochylni i ramp dla niepełnosprawnych z zastrzeżeniem ust. 6pkt 2 lit. c.</i></p> <p>b) <i>Dla istniejących obiektów i urządzeń budowlanych, dopuszcza się: 1) prowadzenie robót budowlanych z wyłączeniem rozbudowy i nadbudowy, przy zachowaniu pozostałych ustaleń planu;...</i></p> <p>Zatem w ocenie składającego niniejsze uwagi nie było wystarczającego powodu dla wyłączenia poszczególnych działek z opracowywanego planu miejscowego, chyba że intencją ustalającego granice opracowania planistycznego było niehamowanie procesów inwestycyjnych nie objętych dotychczas żadnymi decyzjami administracyjnymi. Fakt ten stawia pod znakiem zapytania obiektywizm i bezstronność organu administracji samorządowej.</p> <p>Procedurę sporządzania przedmiotowego planu miejscowego należy wstrzymać, powrócić do uchwały Rady Miasta Krakowa w sprawie przystąpienia do sporządzania planu i zweryfikować granice poszczególnych 215 terenów, dostosowując je ściśle do granic poszczególnych terenów wskazanych w Studium. Należy również rozważyć, czy w związku z zastosowanymi (trudnymi do uzasadnienia) wyłączeniami z zakresu opracowania już na etapie uchwały w sprawie przystąpienia do sporządzania</p>						i Urbanistyki może wstrzymać wydanie decyzji o warunkach zabudowy na 9 miesięcy od daty złożenia wniosku.

Lp.	NR UWAGI	IMIĘ I NAZWISKO lub NAZWA JEDNOSTKI ORGANIZACYJNEJ (w dokumentacji planistycznej)	TREŚĆ UWAGI (pełna treść uwag znajduje się w dokumentacji planistycznej)	OZNACZENIE NIERUCHOMOŚCI KTÓREJ DOTYCZY UWAGA (numery działek lub inne określenie terenu objętego uwagą)		USTALENIA PROJEKTU PLANU	ROZSTRZYGNIĘCIE W SPRAWIE ROZPATRZENIA UWAG		UZASADNIENIE STANOWISKA RADY MIASTA KRAKOWA
				DZIAŁKA	OBRĘB		PREZYDENT MIASTA KRAKOWA	RADA MIASTA KRAKOWA	
1.	2.	3.	4.	5.	6.	7.	8.	9.	10.
			<p>tęgo planu miejscowego, nie byłoby celowym przeprowadzenie weryfikacji obszaru planu i ograniczyć jego zakres do obszarów mających rzeczywiste znaczenie dla kształtowania systemu przyrodniczego Krakowa.</p> <p>3. Zgodnie z powołanymi wcześniej zapisami idea przedmiotowego planu miejscowego jest uniemożliwienie dalszej zabudowy terenów do tego nieprzeznaczonych w myśl zapisów Studium. Naturalną tego konsekwencją jest domniemany zakaz lokalizacji nowych budynków, który w treści ustaleń dla poszczególnych terenów zawarty jest w części ustaleń dotyczących zagospodarowania terenu, gdzie w większości przypadków występuje stwierdzenie <i>zakaz lokalizacji budynków</i>. Nie występuje on jednak w ustaleniach dla wszystkich terenów, a w niektórych przypadkach, w połączeniu z dość nieprecyzyjnie określonym zakresem możliwych działań, można mieć wątpliwości, czy zakaz lokalizacji nowej zabudowy rzeczywiście, skutecznie funkcjonuje. Dotyczy to m.in. terenów ZL, RU, ZPb czy ZPf. Do ustaleń planistycznych celowym jest wprowadzenie modelowego, systemowego zapisu, który dla każdego terenu określi zakaz lokalizacji budynków, z wyłączeniem jedynie tych terenów, gdzie lokalizacja takich obiektów jest przez projektanta świadomie dopuszczona.</p> <p>4. (...)</p> <p>5. (...)</p> <p>6. (...)</p> <p>7. (...)</p>						<p>Ad. 3 (...) Zgodnie z zapisami Studium (Tom III 1.2 ust.14) <i>Dla terenów zieleni urządzonej (ZU) związanej z założeniami dworskimi, pałacowymi, fortecznymi, klasztorowymi itp. ujętych w gminnej ewidencji zabytków, dopuszcza się przeznaczenie pod zabudowę mieszkaniową lub usługową w miejscowych planach zagospodarowania przestrzennego na zasadach i warunkach uzgodnionych z właściwymi organami ochrony zabytków (...).</i> Na etapie sporządzania koncepcji projektu planu, Biuro Miejskiego Konserwatora Zabytków przesłało wskazania do planu miejscowego dotyczące obszarów wpisanych do rejestru zabytków oraz ujętych w gminnej ewidencji zabytków. Na podstawie tych wytycznych zostały skonstruowane ustalenia projektu planu dla tych terenów. Możliwości inwestycyjne pomimo braku zapisu „zakaz lokalizacji budynków” są mocno ograniczone także poprzez wysoki minimalny wskaźnik terenu biologicznie czynnego, który często określany jest na poziomie 90%, oraz poprzez wysokość zabudowy, która w zgodności ze Studium wynosi 5m. Poprzez ww. wskaźniki wykluczone są możliwości inwestycyjne. Ponadto w zapisach dotyczących istniejących budynków dopuszczone zostały remonty oraz przebudowy budynków.</p> <p>Ad. 5 (...)</p> <p>Ad. 6 (...)</p> <p>Ad. 7 (...)</p>
74.	1070.	[...]*	<p>W uwadze wniesiono o: Wycofanie z procedowania „projektu miejscowego planu zagospodarowania przestrzennego dla wybranych obszarów przyrodniczych Miasta Krakowa” i odesłanie go do korekty. Dopuszczenie dla obszarów peryferyjnych zabudowy jednorodzinnej na działkach, które nie są biologicznie cenne lub posiadają uzbrojenie terenu. Nie wprowadzanie uprzywilejowania nieruchomości gminnych i Skarbu Państwa względem nieruchomości właścicieli prywatnych.</p>	-	Cały obszar planu	-	Prezydent Miasta Krakowa nie uwzględnił wniesionej uwagi	Rada Miasta Krakowa nie uwzględniła wniesionej uwagi	<p>Celem planu miejscowego „Dla wybranych obszarów przyrodniczych miasta Krakowa” jest ochrona przed zabudową terenów, które w obowiązującym dokumencie Studium uwarunkowań i kierunków zagospodarowania przestrzennego Miasta Krakowa (Uchwała Nr CXII/1700/14 Rady Miasta Krakowa z dnia 9 lipca 2014 r.) zostały wskazane jako obszary nieinwestycyjne, a nie są objęte obowiązującymi miejscowymi planami lub uchwałami Rady Miasta Krakowa w sprawie ustalenia kierunków działania dla Prezydenta Miasta Krakowa dotyczących przystąpienia do planów miejscowych. Wyjaśnia się, że granicami przedmiotowego planu miejscowego zostały objęte również działki należące do Gminy Miejskiej Kraków</p>

Lp.	NR UWAGI	IMIĘ I NAZWISKO lub NAZWA JEDNOSTKI ORGANIZACYJNEJ (w dokumentacji planistycznej)	TREŚĆ UWAGI (pełna treść uwag znajduje się w dokumentacji planistycznej)	OZNACZENIE NIERUCHOMOŚCI KTÓREJ DOTYCZY UWAGA (numery działek lub inne określenie terenu objętego uwagą)		USTALENIA PROJEKTU PLANU	ROZSTRZYGNIĘCIE W SPRAWIE ROZPATRZENIA UWAG		UZASADNIENIE STANOWISKA RADY MIASTA KRAKOWA
				DZIAŁKA	OBRĘB		PREZYDENT MIASTA KRAKOWA	RADA MIASTA KRAKOWA	
1.	2.	3.	4.	5.	6.	7.	8.	9.	10.
									<p>oraz Skarbu Państwa.</p> <p>Zgodnie z art. 15 ust.1 ustawy o planowaniu i zagospodarowaniu przestrzennym projekt planu winien być sporządzany zgodnie z zapisami Studium, gdyż ustalenia Studium są wiążące dla organów gminy przy sporządzaniu planów miejscowych (art. 9 ust. 4). Według ustaleń Studium działki objęte sporządzanym projektem planu położone są w terenach: ZR – tereny zieleni nieurządzonej, ZU – tereny zieleni urządzonej oraz W – tereny wód powierzchniowych śródlądowych. Przy ustawowym obowiązku zachowania zgodności ustaleń planu ze Studium nie istnieje możliwość przeznaczenia takich terenów pod tereny inwestycyjne.</p>

[...]* - Wylączenie jawności w zakresie danych osobowych; na podstawie przepisów o ochronie danych osobowych oraz art. 5 ust. 2 ustawy o dostępie do informacji publicznej; jawność wyłączyła Klaudia Paździor – Podinspektor w Wydziale Planowania Przestrzennego UMK.

Wyjaśnienia uzupełniające:

Ilekroć w treści niniejszego załącznika jest mowa o:

- Studium - należy przez to rozumieć Studium uwarunkowań i kierunków zagospodarowania przestrzennego Miasta Krakowa,
- planie - należy przez to rozumieć sporządzany miejscowy plan zagospodarowania przestrzennego „Dla wybranych obszarów przyrodniczych miasta Krakowa”.
- ustawie - należy przez to rozumieć ustawę z dnia 27 marca 2003 r. o planowaniu i zagospodarowaniu przestrzennym (Dz. U. z 2020 r. poz. 293 ze zm.).

**ROZSTRZYGNĘCIE O SPOSOBIE REALIZACJI ZAPISANYCH W PLANIE
INWESTYCJI Z ZAKRESU INFRASTRUKTURY TECHNICZNEJ, KTÓRE
NALEŻĄ DO ZADAŃ WŁASNYCH GMINY
ORAZ ZASADACH ICH FINANSOWANIA**

**DOTYCZĄCE MIEJSCOWEGO PLANU ZAGOSPODAROWANIA
PRZESTRZENNEGO OBSZARU „DLA WYBRANYCH OBSZARÓW
PRZYRODNICZYCH MIASTA KRAKOWA” – ETAP B, PODETAP B6**

I. Inwestycje z zakresu infrastruktury technicznej objęte ustaleniami i obszarem planu.

Zasady modernizacji, rozbudowy i budowy systemów komunikacji i infrastruktury technicznej, w tym charakterystyka rozwiązań i zasady obsługi komunikacyjnej i infrastrukturalnej obszaru „**Dla wybranych obszarów przyrodniczych miasta Krakowa**” – **etap B, podetap B6**, zostały określone w ustaleniach miejscowego planu zagospodarowania przestrzennego, tj. w uchwale w sprawie uchwalenia planu.

W zakresie inwestycji infrastrukturalnych należących do zadań własnych Gminy Miejskiej Kraków, zapisano w planie:

- 1. Utrzymanie, przebudowa, remont, rozbudowa i budowa układu komunikacyjnego:**
Obsługę komunikacyjną obszaru planu zapewnia układ drogowy, położony w całości poza granicami obszaru objętego planem.
- 2. Utrzymanie, przebudowa, remont, rozbudowa i budowa infrastruktury technicznej:**
 - 1) Zaopatrzenie w wodę:
 - a) zaopatrzenie w wodę z miejskiej sieci wodociągowej lub w oparciu o indywidualne ujęcia;
 - b) minimalny przekrój noworealizowanej miejskiej sieci wodociągowej: \varnothing 100 mm;
 - c) rozbudowę i przebudowę funkcjonującego systemu zaopatrzenia w wodę dla pokrycia potrzeb bytowych, użytkowych i przeciwpożarowych w powiązaniu z miejską siecią wodociągową.
 - 2) Odprowadzenie ścieków oraz wód opadowych:
 - a) nakaz odprowadzania ścieków bytowych i przemysłowych w oparciu o system kanalizacji rozdzielczej;
 - b) minimalny przekrój noworealizowanej miejskiej sieci kanalizacji sanitarnej: \varnothing 250 mm, za wyjątkiem kanalizacji tłocznej, dla której nie określa się minimalnego przekroju;
 - c) minimalny przekrój noworealizowanej miejskiej sieci kanalizacji opadowej: \varnothing 300 mm, za wyjątkiem kanalizacji tłocznej, dla której nie określa się minimalnego przekroju;
 - d) zagospodarowanie wód opadowych poprzez retencję w miejscu lub odprowadzenie do kanalizacji lub cieków, rowu, z uwzględnieniem rozwiązań:
 - ułatwiających przesiąkanie wody deszczowej do gruntu,
 - spowalniających odpływ do odbiornika do ilości jaka powstaje na terenie przed zagospodarowaniem (przy współczynniku spływu 0,1),
 - zwiększających retencję;

II. Zasady finansowania zapisanych w planie inwestycji z zakresu infrastruktury technicznej, które należą do zadań własnych Gminy.

Finansowanie inwestycji będzie odbywać się poprzez:

1. Wydatki z budżetu miasta;
2. Współfinansowanie wydatków z budżetu miasta środkami zewnętrznymi, w ramach m. in. wniosków w trybie inicjatywy lokalnej, czy środków zewnętrznych (w tym dotacji, kredytów i pożyczek);
3. Udział inwestorów w finansowaniu w ramach porozumień o charakterze cywilnoprawnym lub w formule partnerstwa;

III. Przygotowanie, realizacja i finansowanie inwestycji należących do zadań własnych Gminy.

1. **Inwestycje komunikacyjne** – bezpośrednie przygotowanie, realizację i obsługę finansowania prowadzą miejskie jednostki organizacyjne.
2. **Inwestycje odwodnienia terenów i odprowadzenia wód opadowych** – bezpośrednie przygotowanie, realizację i obsługę finansowania prowadzą właściwe jednostki organizacyjne.
3. **Inwestycje zaopatrzenia w wodę i kanalizację (z wyłączeniem odwodnienia terenów)** – bezpośrednie przygotowanie, realizację i finansowanie prowadzi spółka miejska, tj. Miejskie Przedsiębiorstwo Wodociągów i Kanalizacji S.A.
Zakłada się możliwość wyłącznego finansowania inwestycji z zakresu sieci wodociągowej ze środków MPWiK S.A.

W realizacji inwestycji, w ich planowaniu, przygotowaniu i koordynacji będą wykorzystane funkcjonujące i planowane działania, polityki i programy określone w przyjętej „Strategii Rozwoju Miasta” - z zakresu m. in.:

- 1) rozwoju kluczowej infrastruktury drogowej,
- 2) programu obsługi parkingowej,
- 3) usprawnienie publicznego transportu zbiorowego,
- 4) programu ochrony środowiska,
- 5) modernizacji i rozbudowy infrastruktury komunalnej (z uwzględnieniem planów i programów właściwych zarządców i dysponentów mediów),
- 6) mechanizmów wspierania lokalnych inicjatyw oraz programu rozwoju przedsiębiorczości,
- 7) realizacji inwestycji o znaczeniu społeczno-gospodarczym w formule partnerstwa (zasada partycypacji i partnerstwa, czyli otwartej współpracy i równorzędnego traktowania reprezentantów różnych środowisk i instytucji).

Ustalenia realizacyjne, wynikające z planowania i koordynowania zakresu i finansowania inwestycji, dokonane z uwzględnieniem ww. działań, polityk i programów oraz corocznych budżetów miasta - określające terminy, zakresy (w tym etapowanie) realizacji oraz wielkość i strukturę finansowania inwestycji, dokonywane zgodnie z przepisami o finansach publicznych oraz wewnętrznymi uregulowaniami obowiązującymi w Gminie Miejskiej Kraków, nie wymagają wprowadzania zmian do niniejszego rozstrzygnięcia.