

**UCHWAŁA NR LXVIII/1927/21
RADY MIASTA KRAKOWA**

z dnia 6 października 2021 r.

**w sprawie uchwalenia miejscowego planu zagospodarowania przestrzennego
„Dla wybranych obszarów przyrodniczych miasta Krakowa” – etap B, podetap B1.**

Na podstawie art. 20 ust. 1 ustawy z dnia 27 marca 2003 r. o planowaniu i zagospodarowaniu przestrzennym (Dz. U. z 2021 r. poz. 741, 784 i 922), w związku z art. 9 ust. 2 ustawy z dnia 20 kwietnia 2021 r. o zmianie ustaw regulujących przygotowanie i realizację kluczowych inwestycji w zakresie strategicznej infrastruktury energetycznej (Dz. U. z 2021 r. poz. 922) uchwała się, co następuje:

§ 1. 1. Uchwała się miejscowy plan zagospodarowania przestrzennego „Dla wybranych obszarów przyrodniczych miasta Krakowa” – etap B, podetap B1, zwany dalej „planem”, stwierdzając, że nie narusza on ustaleń Studium uwarunkowań i kierunków zagospodarowania przestrzennego Miasta Krakowa.

2. Granice planu określone zostały w załączniku graficznym do uchwały Nr LV/1124/16 Rady Miasta Krakowa z dnia 26 października 2016 r. w sprawie przystąpienia do sporządzenia miejscowego planu zagospodarowania przestrzennego „Dla wybranych obszarów przyrodniczych miasta Krakowa”, zmienionej uchwałą Nr CVIII/2844/18 Rady Miasta Krakowa z dnia 29 sierpnia 2018 r. oraz uchwałą Nr XLII/1143/20 Rady Miasta Krakowa z dnia 8 lipca 2020 r., obejmują obszar nr 1 oraz części obszarów nr 2 i nr 3, położone w północnej części Krakowa, w Dzielnicy IV Prądnik Biały i przebiegają:

1) obszar nr 1:

- a) od północnego zachodu – północną granicą Miasta Krakowa od działki nr 95 do działki nr 1 obr. 24 Krowodrza,
- b) od wschodu – zachodnią granicą działki nr 796 od północnej granicy Miasta Krakowa do działki nr 50, północną granicą działki nr 50, fragmentem działki nr 49 (o pow. ok. 1523 m²), fragmentem działki nr 47/1 (o pow. ok. 1883 m²), wschodnią granicą działek nr 57, 58 i fragmentem wschodniej granicy działki nr 59, obr. 24 Krowodrza,
- c) od południa - fragmentem działki nr 59 (o pow. ok. 1777 m²), północno – wschodnim narożnikiem działki nr 61 (o pow. ok. 2 m²), fragmentem działki nr 60 (o pow. ok. 600 m²), fragmentem działki nr 56 (o pow. ok. 3411 m²), fragmentem działki nr 798, fragmentem działki nr 55 (o pow. ok. 2600 m²), fragmentem działki nr 62 (o pow. ok. 492 m²), fragmentem działki nr 63 (o pow. ok. 140 m²), następnie fragmentami działek nr 72 (o pow. ok. 407 m²), 73 (o pow. ok. 217 m²), 74 (o pow. ok. 284 m²), 75 (o pow. ok. 634 m²), 76 (o pow. ok. 831 m²), 77 (o pow. ok. 439 m²), 78 (o pow. ok. 539 m²), 79 (o pow. ok. 516 m²), 80 (o pow. ok. 939 m²), 81 (o pow. ok. 945 m²), 82 (o pow. ok. 1069 m²), 83 (o pow. ok. 1177 m²), 84 (o pow. ok. 1475 m²), 85 (o pow. ok. 1069 m²), 87 (o pow. ok. 390 m²), 88 (o pow. ok. 455 m²), 90 (o pow. ok. 3338 m²), 92 (o pow. ok. 718 m²), 93 (o pow. ok. 815 m²), 94 (o pow. ok. 2350 m²), 95 (o pow. ok. 1601 m²), obr. 24 Krowodrza;

2) obszar nr 2:

- a) od zachodu – zachodnią granicą działki nr 37 (o pow. ok. 574 m²), następnie fragmentami działek nr 36 (o pow. ok. 293 m²), 35 (o pow. ok. 228 m²), 34 (o pow. ok. 94 m²), 33 (o pow. ok. 104 m²), 32 (o pow. ok. 376 m²), 31 (o pow. ok. 175 m²), 30 (o pow. ok. 166 m²), 29 (o pow. ok. 166 m²), 28 (o pow. ok. 188 m²), 27 (o pow. ok. 300 m²), 26 (o pow. ok. 284 m²), 25 (o pow. ok. 309 m²), 24 (o pow. ok. 419 m²), 23 (o pow. ok. 530 m²), 22/2 (o pow. ok. 361 m²), fragment działki nr 21/2 (o pow. ok. 315 m²), 20 (o pow. ok. 258 m²), 592 (o pow. ok. 5755 m²),

18 (o pow. ok. 298 m²), 15 (o pow. ok. 346 m²), nr 14 (o pow. ok. 247 m²), nr 13 (o pow. ok. 256 m²), obr. 25 Krowodrza, następnie fragmentem zachodniej granicy Miasta Krakowa,

- b) od północy – północną granicą działek nr 3, 4, następnie północną, wschodnią i południową granicą działki nr 5, następnie wschodnią granicą działek nr 10, 11, 592 następnie północną granicą działek nr 41, zachodnią i północną granicą działki nr 43, w dalszej kolejności północną i wschodnią granicą działki nr 45, wschodnią granicą działki 46, następnie północną granicą działek nr 47, 48, 49, 50, następnie wschodnią granicą działki nr 51, obr. 25 Krowodrza,
- c) od wschodu – wschodnią granicą działek nr 51, 52, 54 oraz fragmentem wschodniej granicy działki nr 70 obr. 25 Krowodrza,
- d) od południa - fragmentem działek nr: 70 (o pow. ok. 660 m²), 55 (o pow. ok. 1805 m²), 56 (o pow. ok. 1471 m²), następnie narożnikiem działki nr 58 (o pow. ok. 881 m²), następnie północnym fragmentem działki nr 69 (o pow. ok. 326m²), następnie fragmentami działek nr 73 (o pow. ok. 32 m²), 68 (o pow. ok. 448 m²), 63 (o pow. ok. 1387 m²), narożnikiem działki nr 64 (o pow. ok. 1316 m²), następnie fragmentami działek nr 589 (o pow. ok. 13 m²), 590 (o pow. ok. 89 m²), 588 (o pow. ok. 98 m²), 38 (o pow. ok. 193 m²) i 37 (o pow. ok. 560 m²), obr. 25 Krowodrza;

3) obszar nr 3:

- a) od zachodu – zachodnimi granicami działek nr 89/1, 92, 93, 94, 97, 98, 99, 101, 102, 103, 104, 105, 106, 112, 113, 116, 117, 118, 517/4, 126, 517/2, 131, obr. 25 Krowodrza,
- b) od północy – północna granicą działek nr 131, 132, następnie wschodnią granicą działek nr 497, 307, 308, 309, 310, następnie wschodnią i północno - wschodnią granicą działki nr 311, następnie zachodnią oraz północno – wschodnią granicą działki nr 312, w dalszej kolejności północno wschodnią granicą działek nr 313, 314, obr. 25 Krowodrza,
- c) od wschodu – wschodnią granicą działki nr 314, południowymi granicami działek nr 314, 313, 312, fragmentem działki nr 497 (o pow. ok. 1274 m²), następnie wschodnią granicą działek nr 135, 134, 517/6, następnie wschodnimi granicami działek nr 126 i 517/4, następnie fragmentem działki nr 145 (o pow. ok. 34 m²), następnie wschodnią granicą działek nr 146/1, 148/1, 149/1, następnie fragmentami działek nr 150 (o pow. ok. 312 m²), 151 (o pow. ok. 610 m²), 152 (o pow. ok. 862 m²), 111 (o pow. ok. 328 m²), 110 (o pow. ok. 676 m²), 109 (o pow. ok. 2650 m²), 154 (o pow. ok. 125 m²), 181 (o pow. ok. 19 m²), 180 (o pow. ok. 88 m²), 179 (o pow. ok. 438 m²), obr. 25 Krowodrza,
- d) od południa – fragmentami działek nr 179 (o pow. ok. 438m²), 177/6, 176 (o pow. ok. 116 m²), 154 (o pow. ok. 124 m²), 104 (o pow. ok. 1967 m²), 103 (o pow. ok. 1856 m²), 102 (o pow. ok. 3361 m²), 100 (o pow. ok. 786 m²), 99 (o pow. ok. 1381 m²), 98 (o pow. ok. 1219 m²), 96 (o pow. ok. 285 m²), 94 (o pow. ok. 845 m²), 93 (o pow. ok. 1350 m²), 92 (o pow. ok. 536 m²), 89/1 (o pow. ok. 619 m²), obr. 25 Krowodrza.

3. Powierzchnia obszaru objętego planem wynosi 25 ha.

§ 2. 1. Uchwała obejmuje ustalenia planu zawarte w treści uchwały, stanowiącej **tekst planu** oraz część graficzną planu, którą stanowi rysunek planu w skali 1:1000, będący załącznikiem Nr 1 do uchwały.

2. Integralnymi częściami niniejszej uchwały **niebędącymi ustaleniami planu są:**

- 1) **rozstrzygnięcie o sposobie rozpatrzenia uwag** do projektu miejscowego planu zagospodarowania przestrzennego, stanowiące załącznik **Nr 2**;
- 2) **rozstrzygnięcie o sposobie realizacji zapisanych w planie inwestycji z zakresu infrastruktury technicznej**, które należą do zadań własnych gminy oraz zasadach ich finansowania, stanowiące załącznik **Nr 3**;
- 3) **dane przestrzenne** stanowiące załącznik **Nr 4**.

§ 3. Celem planu jest ochrona przed zabudową terenów, które w Studium uwarunkowań i kierunków zagospodarowania przestrzennego Miasta Krakowa (Uchwała Nr CXII/1700/14 Rady Miasta Krakowa z dnia 9 lipca 2014 r.) zostały wyłączone z powstawania nowej zabudowy kubaturowej.

ROZDZIAŁ I PRZEPISY OGÓLNE

§ 4. 1. Ilekroć w uchwale jest mowa o:

- 1) **terenie** – należy przez to rozumieć wydzieloną liniami rozgraniczającymi część obszaru objętego planem, o określonym przeznaczeniu i ustalonych zasadach lub warunkach zagospodarowania, oznaczoną symbolami literowymi i numerami wyróżniającymi go spośród innych terenów;
- 2) **przeznaczeniu terenu** – należy przez to rozumieć sposób użytkowania lub zagospodarowania, który został ustalony planem dla wyznaczonego terenu;
- 3) **przeznaczeniu podstawowym** – należy przez to rozumieć rodzaj przeznaczenia terenu, który został ustalony planem jako jedyny lub przeważający na danym terenie, wyznaczonym liniami rozgraniczającymi;
- 4) **linii rozgraniczającej** – należy przez to rozumieć granicę terenów o różnym przeznaczeniu lub różnych zasadach bądź warunkach zabudowy i zagospodarowania;
- 5) **działce budowlanej** – należy przez to rozumieć działkę budowlaną w rozumieniu przepisów ustawy z dnia 27 marca 2003 r. o planowaniu i zagospodarowaniu przestrzennym (Dz. U. z 2021 r. poz. 741, 784 i 922);
- 6) **powierzchni całkowitej kondygnacji** – należy przez to rozumieć powierzchnię mierzoną po obrysie rzutu zewnętrznego budynku na teren z uwzględnieniem tynków, okładzin, balustrad i balkonów;
- 7) **powierzchni całkowitej budynku** – należy przez to rozumieć sumę powierzchni całkowitych wszystkich kondygnacji nadziemnych budynku;
- 8) **powierzchni całkowitej zabudowy** – należy przez to rozumieć sumę powierzchni całkowitych budynków w obrębie działki budowlanej objętej projektem zagospodarowania terenu do decyzji administracyjnej albo zgłoszeniem;
- 9) **wskaźniku intensywności zabudowy** – należy przez to rozumieć parametr, wyrażony jako udział powierzchni całkowitej zabudowy w powierzchni terenu działki budowlanej objętej projektem zagospodarowania terenu do decyzji administracyjnej albo zgłoszeniem;
- 10) **wskaźniku terenu biologicznie czynnego** – należy przez to rozumieć parametr, wyrażony jako procentowy udział powierzchni terenu biologicznie czynnego w powierzchni terenu działki budowlanej objętej projektem zagospodarowania terenu do decyzji administracyjnej albo zgłoszeniem;
- 11) **przestrzeni publicznej** – należy przez to rozumieć powszechnie dostępne miejsca w strukturze funkcjonalno-przestrzennej miasta, służące zaspokajaniu potrzeb ogółu użytkowników, np. ulice, place, otoczenie przystanków komunikacji zbiorowej, parki i skwery;
- 12) **wysokości zabudowy** – należy przez to rozumieć całkowitą wysokość obiektów budowlanych, o których mowa w przepisach ustawy z dnia 7 lipca 1994 r. Prawo budowlane (Dz. U. z 2020 r. poz. 1333, 471 oraz z 2021 r. poz. 11, 282, 234 i 784), mierzoną od poziomu terenu istniejącego a dla budynku: od poziomu terenu istniejącego w miejscu najniższej położonego wejścia, usytuowanego ponad poziomem terenu istniejącego, do najwyższej położonego punktu budynku: przekrycia, attyki, nadbudówek ponad dachem takich jak maszynownia dźwigu, centrala wentylacyjna, klimatyzacyjna, kotłownia, elementy klatek schodowych;
- 13) **trasie rowerowej** – należy przez to rozumieć spójny ciąg rozwiązań technicznych, dla ruchu rowerowego, na który mogą składać się: wydzielone drogi (ścieżki) rowerowe i pieszo-rowerowe,

pasy rowerowe na jezdniach ulic, jezdnie ulic o małym ruchu lub w strefach o ograniczonej prędkości ruchu, drogi wewnętrzne;

14) **dojazdach niewyznaczonych** – należy przez to rozumieć niewydzielone liniami rozgraniczającymi na rysunku planu, istniejące i nowe dojazdy, zapewniające dostęp do dróg publicznych – w ramach terenów o określonym przeznaczeniu i ustalonych zasadach lub warunkach zagospodarowania;

15) **dachu płaskim** – należy przez to rozumieć dach lub stropodach o spadku do 12°;

16) **rewaloryzacji** – należy rozumieć jako wykonywanie robót budowlanych w wyniku których zostaje przywrócony do pełnych walorów użytkowych i funkcjonalnych obiekt budowany w części lub w całości w historycznych zespołach pałacowo – parkowych, folwarcznych i fortyfikacyjnych.

2. Pozostałe określenia użyte w uchwale należy rozumieć zgodnie z ich definicjami określonymi w przepisach odrębnych.

3. Nazwy własne (m. in. ulic, placów i obiektów) – przywołane w tekście planu i opisane na rysunku planu – należy rozumieć odpowiednio, jako nazwy istniejące w dniu sporządzenia projektu planu.

4. Oznaczenie i przebieg granic działek ewidencyjnych przywołane w tekście planu i na rysunku planu odnoszą się do stanu istniejącego w dniu sporządzenia projektu planu.

Oznaczenia zastosowane na rysunku planu

§ 5. 1. Elementy planu oznaczone na rysunku planu, stanowiące ustalenia planu:

- 1) granica obszaru objętego planem;
- 2) granica pomiędzy obszarami w ramach podetapu B1;
- 3) linie rozgraniczające;
- 4) oznaczenia identyfikacyjne terenów o określonym przeznaczeniu oraz ustalonych zasadach i warunkach zagospodarowania:
 - a) 1.R.1, 1.R.2, 2.R.1, 3.R.1, 3.R.2 – **Tereny rolnicze**, o podstawowym przeznaczeniu **pod użytki rolne**,
 - b) 2.Rz.1.1, 2.Rz.1.2, 2.Rz.2, 3.Rz.2 – **Tereny rolnicze**, o podstawowym przeznaczeniu **pod, użytki rolne, zadrzewienia, zakrzewienia**,
 - c) 3.ZPb.1 – **Teren zieleni urządzonej**, o podstawowym przeznaczeniu **pod ogrody i zielen towarzyszącą obiektom budowlanym**,
 - d) 2.WS.1 – **Teren wód powierzchniowych śródlądowych**, o podstawowym przeznaczeniu **pod ciek wodny, rowy, kanały, zbiorniki wodne wraz z obudową biologiczną**,
 - e) **Tereny Komunikacji z podziałem na:**
 - 1.KDS.1, 3.KDS.1 – **Tereny dróg publicznych**, o podstawowym przeznaczeniu **pod drogi publiczne klasy ekspresowej**,
 - 1.KDL.1, 2.KDL.1, 3.KDL.1 – **Tereny dróg publicznych**, o podstawowym przeznaczeniu **pod drogi publiczne klasy lokalnej**,
 - 1.KDD.1, 3.KDD.1 – **Tereny dróg publicznych**, o podstawowym przeznaczeniu **pod drogi publiczne klasy dojazdowej**.

2. Ponadto na rysunku planu zaznaczono następujące elementy informacyjne i uwarunkowania, niestanowiące ustaleń planu:

- 1) granica administracyjna miasta;
- 2) ciągi widokowe;

- 3) powiązania widokowe pomiędzy obiektami fortecznymi;
- 4) obszary wpisane do rejestru zabytków (A-1192/M, A-1137);
- 5) obszary ujęte w gminnej ewidencji zabytków (3.E-1, 3.E-2);
- 6) stanowisko archeologiczne obszarowe, ujęte w gminnej ewidencji stanowisk archeologicznych (AZP 101-56;63);
- 7) granica strefy nadzoru archeologicznego;
- 8) granica Parku Krajobrazowego Dolinki Krakowskie;
- 9) granica otuliny Tenczyńskiego Parku Krajobrazowego;
- 10) obszar osuwiska wpisanego do Rejestru terenów zagrożonych ruchami masowymi ziemi oraz terenów, na których występują te ruchy (001/04);
- 11) tereny o spadkach powyżej 12%, predysponowane do występowania ruchów masowych.

ROZDZIAŁ II
ZASADY ZAGOSPODAROWANIA TERENÓW OBOWIĄZUJĄCE NA CAŁYM
OBSZARZE PLANU, W TYM ZASADY OCHRONY I KSZTAŁTOWANIA ŁADU
PRZESTRZENNEGO
Zasady zagospodarowania terenów

§ 6. 1. Tereny, których przeznaczenie plan miejscowy zmienia, mogą być wykorzystywane w sposób dotychczasowy do czasu ich zagospodarowania zgodnie z planem.

2. W ramach wydzielonych terenów o określonym przeznaczeniu i ustalonych zasadach lub warunkach zagospodarowania dopuszcza się realizację jedynie obiektów i urządzeń budowlanych, wskazanych w ustaleniach planu oraz prowadzenie robót budowlanych przy zachowaniu ustalonych planem parametrów i wskaźników.

Zasady ochrony i kształtowania ład przestrzennego oraz kształtowania zabudowy

§ 7. 1. W odniesieniu do istniejących obiektów i urządzeń budowlanych ustala się możliwość przebudowy, remontu i odbudowy oraz – niezależnie od ustaleń planu – rozbudowy w zakresie docięplenia lub wykonania szybów windowych i zewnętrznych klatek schodowych, pochylni i ramp dla osób ze szczególnymi potrzebami z zastrzeżeniem ust. 4 pkt 2 lit. c.

2. Dla istniejących obiektów i urządzeń budowlanych, dopuszcza się:

- 1) prowadzenie robót budowlanych z wyłączeniem rozbudowy i nadbudowy, przy zachowaniu pozostałych ustaleń planu;
- 2) jeżeli wysokość przekracza maksymalną wysokość zabudowy wyznaczoną w planie, dopuszcza się prowadzenie robót budowlanych związanych z nadbudową kominów spalinowych lub wentylacyjnych w celu dostosowania ich parametrów do przepisów odrębnych;
- 3) w stosunku do obiektów budowlanych znajdujących się w terenie, w którym istniejący wskaźnik terenu biologicznie czynnego jest mniejszy niż wielkość tego wskaźnika określona w planie dla danego terenu, dopuszcza się prowadzenie robót budowlanych nie powodujących dalszego zmniejszania tego wskaźnika.

3. W obszarze planu obowiązują ograniczenia wysokości zabudowy, wynikające ze stref ochronnych dla lotniczych urządzeń naziemnych (LUN), wynoszące od 268 m n.p.m. do 445 m n.p.m.

4. W zakresie kształtowania elewacji budynków ustala się:

- 1) w odniesieniu do budynków których elewacje wykończono z zastosowaniem materiałów mogących powodować zagrożenie dla przelotu ptaków (np. ściany przeszklone lub materiały odbijające obraz otoczenia) należy zastosować rozwiązania minimalizujące możliwość kolizji;

- 2) dodatkowe zasady dotyczące budynków wskazanych na rysunku planu jako wpisane do rejestru zabytków i ujętych w gminnej ewidencji zabytków:
 - a) nakaz ochrony historycznej kompozycji, artykulacji i dekoracji elewacji,
 - b) nakaz ochrony zabytkowej stolarki okiennej, drzwiowej, bram wejściowych i wjazdowych, polegającej na obowiązku ich utrzymania z możliwością wymiany polegającej na odtworzeniu w niezmienionej formie w zakresie wymiarów, profili, podziałów i proporcji oraz utrzymaniu jednolitej kolorystyki,
 - c) zakaz docieplania (z zewnątrz) elewacji posiadających dekorację architektoniczną lub wykonanych w nietynkowanej cegle lub kamieniu;
- 3) dodatkowo w budynków innych niż wymienione w pkt 2 dopuszcza się kształtowanie elewacji budynków w formie zieleni na ścianach lub wertykalnych ogrodów;
- 4) dopuszcza się iluminację obiektów i zespołów architektonicznych wraz z ich otoczeniem, pod warunkiem stosowania do iluminacji światła białego na zasadach opisanych w ust. 11.
5. W zakresie geometrii i kształtów dachów obowiązują następujące zasady:
 - 1) stosowanie dachów symetrycznych dwu lub wielospadowych o kącie nachylenia połaci dachowych od 25° do 45°;
 - 2) dopuszcza się:
 - a) dachy płaskie, w tym kształtowane w formie tarasów i stropodachów oraz urządzone jako stałe trawniki lub kwietniki na podłożu zapewniającym naturalną roślinność,
 - b) możliwość doświetlenia pomieszczeń na ostatnich kondygnacjach budynków oraz na poddaszach użytkowych zgodnie z zasadami określonymi w pkt 3;
 - 3) w zakresie doświetlenia pomieszczeń na ostatnich kondygnacjach budynków oraz na poddaszach użytkowych dopuszcza się:
 - a) stosowanie świetlików na dachach płaskich,
 - b) przeszklenie dachów,
 - c) doświetlenie lukarnami lub oknami połaciowymi lub facjatami zgodnie z następującymi zasadami:
 - łączna szerokość lukarn / facjat nie może przekraczać 1/3 szerokości odpowiedniej elewacji,
 - lukarny / okna połaciowe / facjaty należy lokalizować w osiach otworów okiennych i drzwiowych, w osiach przestrzeni międzyokiennych lub symetrycznie,
 - nakaz stosowania jednakowego kąta nachylenia połaci dla lukarn / facjat jak dla dachów budynku, z dopuszczeniem stosowania przekryć lukarn / facjat dachem płaskim,
 - nakaz stosowania jednolitej formy i wielkości lukarn / facjat na danym budynku.
6. W zakresie materiałów pokryć dachowych należy stosować dachówkę, blachę ocynkowaną, blachodachówkę i pokrycia bitumiczne w kolorach brązowych oraz w jasnych odcieniach szarości.
7. W zakresie inwestycji celu publicznego dotyczących łączności publicznej – infrastruktury telekomunikacyjnej: dopuszcza się lokalizację inwestycji z zakresu łączności publicznej.
8. Zakaz lokalizacji anten, masztów oraz innych urządzeń technicznych z zakresu łączności w odległości do mniejszej niż 20 m od głównych ciągów widokowych.
9. Zakaz lokalizacji tymczasowych obiektów budowlanych za wyjątkiem:
 - 1) obiektów takich jak: przekrycia namiotowe i powłoki pneumatyczne oraz inne przekrycia o samodzielnej ażurowej konstrukcji, sceny plenerowe, lokalizowanych na czas trwania wystawy, pokazu i imprez na okres max. 120 dni;

2) obiektów lokalizowanych na czas trwania budowy.

10. Zakaz wprowadzania trwałych zmian w ukształtowaniu terenu za wyjątkiem prac ziemnych związanych z robotami budowlanymi dopuszczonymi w ustaleniach dla poszczególnych terenów.

11. Zasady iluminacji obiektów i zieleni:

- 1) dopuszcza się iluminację obiektów budowlanych i zieleni;
- 2) dopuszcza się iluminację obiektów i zespołów zabytkowych wraz z ich otoczeniem oraz towarzyszącymi zespołami zieleni;
- 3) do iluminacji obiektów budowlanych należy stosować jedynie światło białe;
- 4) zakaz stosowania światła pulsującego;
- 5) iluminacja nie może działać jako reklama świetlna;
- 6) stosowanie natężenia światła nie może powodować silnej iluminacji oświetlonych powierzchni.

Zasady ochrony środowiska, przyrody i krajobrazu

§ 8. 1. Części obszarów nr: 2 i 3 znajdują się w Parku Krajobrazowym Dolinki Krakowskie, gdzie obowiązują dodatkowe warunki zagospodarowania określone przepisami odrębnymi, w tym Uchwałą Nr XV/247/11 Sejmiku Województwa Małopolskiego z dnia 28 listopada 2011 r. w sprawie Parku Krajobrazowego Dolinki Krakowskie (Dz. Urz. Woj. Małop. Nr 583 poz. 6624).

2. W obszarze planu występują stanowiska roślin chronionych.

3. W granicach planu występuje osuwisko o numerze 001/04, wpisane do Rejestru terenów zagrożonych ruchami masowymi ziemi oraz terenów, na których występują te ruchy.

4. Teren osuwiska, oznaczony na rysunku planu, wskazuje się jako teren o skomplikowanych warunkach gruntowych.

5. Dla terenu osuwiska, ustala się:

- 1) zakaz:
 - a) budowy nowych obiektów budowlanych oraz rozbudowy i nadbudowy istniejących obiektów budowlanych, za wyjątkiem dróg, infrastruktury technicznej,
 - b) rozsączania ścieków i wód opadowych w gruncie;
- 2) dopuszczenie prowadzenia działań oraz robót budowlanych służących stabilizacji osuwiska bądź zabezpieczeniu istniejących obiektów budowlanych oraz terenu przed ruchami masowymi ziemi;
- 3) nakaz odprowadzania wód opadowych w sposób zorganizowany tj. do kanalizacji opadowej lub w przypadku terenów pozbawionych kanalizacji opadowej do rowu lub ciek.

6. Na rysunku planu oznaczono tereny o spadkach powyżej 12 % predysponowane do występowania ruchów masowych.

7. Zakaz lokalizacji przedsięwzięć mogących znacząco oddziaływać na środowisko, z wyjątkiem inwestycji:

- 1) dróg;
- 2) infrastruktury technicznej;
- 3) parkingów wraz z towarzyszącą im infrastrukturą;
- 4) budowli piętrzących wodę;
- 5) zalesień;
- 6) eksploatacji kopalni.

8. W zakresie zasad kształtowania i urządzania zieleni dopuszcza się:

- 1) rekompozycję terenów zieleni;
- 2) rewaloryzację obiektów fortyfikacji.

9. Ustala się nakaz stosowania rozwiązań technicznych gwarantujących zachowanie odpowiednich przejść i przepustów, mających na celu umożliwienie swobodnej migracji zwierząt.

10. W obszarze planu, znajdują się rowy dla których ustala się:

- 1) nakaz zachowania funkcji odwadniającej lub nawadniającej;
- 2) nakaz stosowania koryt otwartych;
- 3) dopuszczenie wykonywania robót budowlanych obejmujących przebudowę, remont, rozbudowę i wykonanie nowego przebiegu rowów, wykonanie przepustów oraz obiektów mostowych, bez możliwości zarurowania pozostałych odcinków koryta.

11. Dla rowów zlokalizowanych w wydzielonych terenach komunikacji, dopuszcza się wykonywanie robót budowlanych obejmujących przebudowę, remont, rozbudowę i wykonanie nowego przebiegu rowów, wykonanie przepustów oraz obiektów mostowych z możliwością zarurowania odcinków koryta.

12. Ustala się zakaz zasypywania zbiorników wodnych.

Zasady kształtowania krajobrazu

§ 9. 1. Ustala się zakaz lokalizacji anten, masztów oraz innych urządzeń technicznych z zakresu łączności w odległości mniejszej niż 20 m od głównych ciągów widokowych.

2. Ustala się następujące zasady kształtowania i urządzania zieleni:

- 1) podczas realizacji zagospodarowania terenów obowiązuje maksymalnie możliwa ochrona zieleni istniejącej, szczególnie poprzez jej zachowanie i wkomponowanie w projekt zagospodarowania terenu;
- 2) dopuszcza się rekompozycję zieleni.

Zasady ochrony dziedzictwa kulturowego i zabytków, w tym krajobrazów kulturowych oraz dóbr kultury współczesnej

§ 10. 1. W celu ochrony dziedzictwa kulturowego i zabytków, w tym zabytków archeologicznych uwzględnia się stanowisko archeologiczne obszarowe, ujęte w gminnej ewidencji stanowisk archeologicznych, oznaczone na rysunku planu.

2. Wskazuje się do ochrony i oznacza na rysunku planu **obszarowe stanowisko archeologiczne** wpisane do ewidencji stanowisk archeologicznych: Kraków – Tonie 11 (AZP 101-56;63) – stanowisko obszarowe (obszar nr 1):

- osada z epoki neolitu,
- osada z okresu średniowiecza,

3. Oznaczona na rysunku planu część obszaru znajduje się w strefie nadzoru archeologicznego.

Wymagania wynikające z potrzeb kształtowania przestrzeni publicznych

§ 11. 1. Ustala się zasady kształtowania i zagospodarowania przestrzeni publicznych:

- 1) nakaz wyposażenia przestrzeni publicznych w oświetlenie;
- 2) nakaz uporządkowania istniejących przestrzeni publicznych poprzez sukcesywną przebudowę i remont elementów wyposażenia, w tym: nawierzchni i oświetlenia;
- 3) nakaz zastosowania kompozycji i właściwego doboru gatunkowego, z wyłączeniem gatunków nierodzimych, przy realizacji i utrzymaniu zieleni urządzonej w przestrzeni publicznej;

4) dopuszcza się rekompozycję terenów zieleni.

2. W zakresie dotyczącym nawierzchni nakazuje się stosowania rozwiązań technicznych zapewniających warunki dla poruszania się osobom ze szczególnymi potrzebami, w tym w zakresie zagospodarowania użytkowania i utrzymania terenów komunikacji kołowej, transportu publicznego, parkingów i komunikacji pieszej.

3. Wzdłuż ulic (dróg publicznych), ciągów pieszych, ścieżek rowerowych dopuszcza się wprowadzania pasm zadrzewień, które winny uwzględniać wymogi ekspozycji krajobrazowej.

Szczegółowe zasady i warunki scalania i podziału nieruchomości

§ 12. 1. Ustala się następujące szczegółowe zasady i warunki przeprowadzania scaleń i podziału nieruchomości:

- 1) minimalne powierzchnie nowowydzielanych działek: 600 m²;
- 2) kąt położenia granic działek w stosunku do pasa drogowego zawarty w przedziale pomiędzy 60° a 120°;
- 3) szerokość frontów działek nie mniejsza niż 10 m;
- 4) ustalone parametry w pkt 1-3 nie dotyczą parametrów działek wyznaczonych pod drogi publiczne, drogi wewnętrzne, publicznie dostępne ciągi piesze i trasy rowerowe oraz obiekty i urządzenia infrastruktury technicznej, które można wyznaczać odpowiednio do potrzeb.

2. Nie określa się obszarów wymagających przeprowadzenia scaleń i podziału nieruchomości.

Zasady modernizacji (utrzymania, przebudowy, remontu), rozbudowy i budowy infrastruktury technicznej

§ 13. 1. Jako ogólne zasady obsługi obszaru w zakresie infrastruktury technicznej, dotyczące całego obszaru planu ustala się:

- 1) utrzymanie istniejących obiektów i urządzeń budowlanych infrastruktury technicznej;
- 2) możliwość prowadzenia robót budowlanych polegających na budowie, rozbudowie, przebudowie, montażu, remoncie lub rozbiórce i odłączeniu obiektów i urządzeń budowlanych infrastruktury technicznej;
- 3) nakaz powiązania planowanych obiektów i urządzeń budowlanych infrastruktury technicznej z istniejącym układem zewnętrznym;
- 4) wzdłuż obiektów i urządzeń budowlanych infrastruktury technicznej, ograniczenia w zakresie zabudowy i zagospodarowania terenów bezpośrednio przyległych, wynikające z unormowań odrębnych;
- 5) zasadę lokalizacji obiektów i urządzeń budowlanych z zakresu elektroenergetyki i telekomunikacji z nakazem uwzględniania ochrony zdrowia ludności przed oddziaływaniem (promieniowaniem) pól elektromagnetycznych;
- 6) wzdłuż obiektów i urządzeń budowlanych infrastruktury technicznej, prowadzonych w strefie występowania systemu korzeniowego drzew (istniejących lub planowanych do nasadzeń), nakaz stosowania rozwiązań technicznych (np. ekranów korzeniowych) uniemożliwiających wrastanie korzeni w infrastrukturę podziemną;
- 7) zakaz lokalizacji instalacji wykorzystujących energię wiatru, z wyłączeniem instalacji przeznaczonych wyłącznie do zasilania znaków drogowych i kolejowych, urządzeń sterujących lub monitorujących ruch drogowy lub kolejowy, znaków nawigacyjnych, urządzeń oświetleniowych, billboardów i tablic reklamowych;

2. W zakresie **zaopatrzenia w wodę** ustala się:

- 1) zaopatrzenie w wodę z miejskiej sieci wodociągowej lub w oparciu o indywidualne ujęcia;

- 2) minimalny przekrój noworealizowanej miejskiej sieci wodociągowej - ϕ 100 mm;
- 3) rozbudowę i przebudowę funkcjonującego systemu zaopatrzenia w wodę dla pokrycia potrzeb bytowych, użytkowych i przeciwpożarowych w powiązaniu z miejską siecią wodociągową.

3. W zakresie **odprowadzania ścieków oraz wód opadowych** ustala się:

- 1) nakaz odprowadzania ścieków bytowych i przemysłowych w oparciu o system kanalizacji rozdzielczej;
- 2) dopuszczenie w terenach nieobjętych kanalizacją sanitarną, tymczasowo (do czasu realizacji kanalizacji sanitarnej) zastosowanie szczelnych bezodpływowych zbiorników na nieczystości ciekłe;
- 3) zakaz lokalizacji przydomowych oczyszczalni ścieków;
- 4) minimalny przekrój noworealizowanej miejskiej sieci kanalizacji sanitarnej: ϕ 250 mm, za wyjątkiem kanalizacji tłocznej, dla której nie określa się minimalnego przekroju;
- 5) minimalny przekrój noworealizowanej miejskiej sieci kanalizacji opadowej: ϕ 300 mm, za wyjątkiem kanalizacji tłocznej, dla której nie określa się minimalnego przekroju;
- 6) zagospodarowanie wód opadowych poprzez retencję w miejscu lub odprowadzenie do kanalizacji lub ciekłu, z uwzględnieniem rozwiązań:
 - a) ułatwiających przesiąkanie wody deszczowej do gruntu,
 - b) spowalniających odpływ do odbiornika do ilości jaka powstaje na terenie przed zagospodarowaniem (przy współczynniku spływu 0,1),
 - c) zwiększających retencję;
- 7) dla terenu występowania osuwiska, terenów o spadkach powyżej 12 % predysponowanych do występowania ruchów masowych:
 - a) zakaz rozsączania wód opadowych w gruncie,
 - b) nakaz odprowadzania wód opadowych w sposób zorganizowany tj. do rowu, ciekłu lub kanalizacji;

4. W zakresie **zaopatrzenia w gaz** ustala się doprowadzenie gazu do odbiorców w oparciu o sieć gazową niskiego i średniego ciśnienia.

5. W zakresie **zaopatrzenia w ciepło** ustala się:

- 1) zaopatrzenie obiektów w ciepło w oparciu o paliwa gazowe, odnawialne źródła energii (np. energia słoneczna, geotermalna), energię elektryczną, lekki olej opałowy;
- 2) dopuszczenie zaopatrzenia obiektów w ciepło z miejskiej sieci ciepłowniczej, w przypadku objęcia obszaru planu zasięgiem miejskiego systemu ciepłowniczego;
- 3) parametry noworealizowanej miejskiej sieci ciepłowniczej:
 - a) w sezonie grzewczym obliczeniowa temperatura sieci cieplnej, zmienna w funkcji temperatury powietrza zewnętrznego: 135°/65° C,
 - b) w sezonie letnim stała temperatura czynnika grzewczego: 70°/30° C, a w przypadku ciepła technologicznego: 70°/45° C;
- 3) zakaz stosowania paliw stałych w obiektach budowlanych.

6. W zakresie **zaopatrzenia w energię elektryczną** ustala się:

- 1) doprowadzenie energii elektrycznej do odbiorców w oparciu o stacje transformatorowe SN/nN oraz napowietrzną lub doziemną sieć elektroenergetyczną;

- 2) budowę, rozbudowę i przebudowę sieci elektroenergetycznej jako sieć doziemną oraz napowietrzną;
- 3) budowę stacji transformatorowych SN/nN jako stacji podziemnych, wewnątrzowych wolnostojących lub umieszczonych wewnątrz obiektów;
- 4) minimalny przekrój:
 - a) napowietrznych przewodów wysokiego napięcia: 120 mm²,
 - b) doziemnych przewodów wysokiego napięcia: 240 mm²,
 - c) napowietrznych przewodów niskiego i średniego napięcia: 25 mm²,
 - d) doziemnych przewodów niskiego i średniego napięcia: 16 mm².

7. Wskazuje się, pas ochronny, w którym występują ograniczenia w zabudowie i użytkowaniu terenu, wzdłuż napowietrznej linii elektroenergetycznej wysokiego napięcia 110 kV pas o łącznej szerokości 40 m.

8. W **zakresie telekomunikacji** ustala się:

- 1) zaspokojenie potrzeb odbiorców w oparciu o istniejącą infrastrukturę telekomunikacyjną oraz poprzez rozbudowę lub budowę nowych obiektów i urządzeń budowlanych telekomunikacyjnych, z uwzględnieniem pozostałych ustaleń planu;
- 2) w przypadku realizacji obiektów liniowych, wykonanie ich jako kablową sieć doziemną.

Zasady utrzymania, przebudowy, remontu, rozbudowy i budowy układu komunikacyjnego

§ 14. 1. Ustala się zasady obsługi obszaru planu przez docelowy układ komunikacyjny, w granicach wyznaczonych terenów komunikacji, określony na rysunku planu, z uwzględnieniem parametrów typowych przekrojów jezdni (ilość jezdni x ilość pasów ruchu na jednej jezdni):

- 1) układ drogowy nadrzędny, udostępniający połączenia obszarów z zewnętrznym układem komunikacyjnym, obejmuje drogi publiczne:
 - a) drogi klasy ekspresowej w terenach:
 - **1.KDS.1** – droga ekspresowa S52 – 2x3,
 - **3.KDS.1** – droga ekspresowa S52 – 2x3,
 - b) drogi klasy lokalnej w terenach:
 - **1.KDL.1** – ul. Władysława Łokietka – 1x2,
 - **2.KDL.1** – ul. Władysława Łokietka – 1x2,
 - **3.KDL.1** – ul. Jurajska – 1x2;
- 2) układ drogowy uzupełniający, obejmuje drogi publiczne klasy dojazdowej, połączone z układem drogowym, opisanym w pkt 1:
 - a) **1.KDD.1** – planowana ulica bez nazwy – 1x2,
 - b) **3.KDD.1** – ul. Jurajska – 1x2;
- 3) w obszarze planu znajdują się części pasów dróg w terenach:
 - a) **1.KDS.1, 3.KDS.1,**
 - b) **1.KDL.1, 2.KDL.1, 3.KDL.1;**
- 4) dla poszczególnych klas dróg ustala się następujące szerokości drogi w liniach rozgraniczających terenów przeznaczonych pod (uwzględniono wyłącznie drogi, których co najmniej połowa pasa drogowego znajduje się w obszarze planu):

a) drogi klasy lokalnej w terenie **3.KDL.1** – do 9 metrów,

b) drogi klasy dojazdowej w terenach:

- **1.KDD.1** – do 12 metrów, z dopuszczeniem poszerzenia do 21 metrów przy południowej granicy obszaru nr 1,

- **3.KDD.1** – do 13 metrów.

2. Ustala się następujące zasady obsługi parkingowej:

1) ustala się wymóg zapewnienia dodatkowo, poza istniejącymi, jednego miejsca parkingowego dla inwestycji, w przypadku zamiaru wykonania robót budowlanych, polegających na rozbudowie, nadbudowie lub zmianie sposobu użytkowania obiektu;

2) nie ustala się wymogu zapewnienia miejsc parkingowych w przypadku zamiaru wykonywania robót budowlanych w istniejących budynkach, polegających na:

a) remoncie lub przebudowie niezwiązanej ze zmianą sposobu użytkowania obiektu budowlanego,

b) termomodernizacji,

c) lokalizacji pochylni i ramp dla osób ze szczególnymi potrzebami, szybów windowych i klatek schodowych zewnętrznych;

3) miejsca parkingowe i stanowiska postojowe dla rowerów dla potrzeb danego obiektu należy lokalizować i bilansować w obrębie działki budowlanej objętej projektem zagospodarowania terenu do decyzji o pozwoleniu na budowę lub zgłoszeniem.

Wysokość stawki procentowej

§ 15. Stawkę procentową służącą naliczaniu opłaty z tytułu wzrostu wartości nieruchomości w związku z uchwaleniem planu, ustala się dla wszystkich terenów objętych granicami planu w wysokości 30 %.

ROZDZIAŁ III USTALENIA SZCZEGÓŁOWE

Przeznaczenie terenów, parametry i wskaźniki kształtowania zabudowy i zagospodarowania terenów

§ 16. 1. W przeznaczeniu poszczególnych terenów dopuszcza się:

1) obiekty i urządzenia budowlane infrastruktury technicznej, za wyjątkiem stacji elektroenergetycznych 110 kV/SN i większych;

2) dojścia piesze;

3) trasy rowerowe;

4) dojazdy niewyznaczone na rysunku planu;

5) urządzenia wodne;

6) obiekty i urządzenia budowlane: przeciwpowodziowe, przeciwosuwiskowe, ochrony akustycznej;

7) konstrukcje oporowe, przepusty, obiekty mostowe.

2. Określone maksymalne wysokości zabudowy nie dotyczą obiektów i urządzeń infrastruktury technicznej w zakresie linii energetycznych oraz infrastruktury telekomunikacyjnej.

3. Minimalny wskaźnik terenu biologicznie czynnego, ustalony dla poszczególnych terenów, nie obowiązuje dla obiektów infrastruktury technicznej dla których minimalny wskaźnik terenu biologicznie czynnego wynosi 10%.

4. Ustala się zakaz lokalizacji obiektów, w tym tras, służących sportom motorowym (pojazdom napędzanym silnikiem) oraz tras typu cross i downhill dla jednoślądów.

§ 17. 1. Wyznacza się **Tereny rolnicze**, oznaczone symbolami: **1.R.1, 1.R.2, 2.R.1, 3.R.1, 3.R.2**, o podstawowym przeznaczeniu **pod użytki rolne**.

2. W zakresie zagospodarowania terenu, ustala się:

- 1) zakaz lokalizacji budynków;
- 2) minimalny wskaźnik terenu biologicznie czynnego: 90% za wyjątkiem terenów: **3.R.1, 3.R.2**: 80%;
- 3) maksymalną wysokość zabudowy: 5 m.

3. W terenach **3.R.1** i **3.R.2** obejmuje się ochroną Krajobraz Kulturowy Zapola Fortu nr 44 Tonie ujęty w **gminnej ewidencji zabytków**, oznaczony na rysunku planu symbolami 3.E-1 i 3.E-2.

4. W odniesieniu do obiektu o którym mowa w ust. 3 dopuszcza się prowadzenie prac konserwatorskich oraz restauratorskich.

§ 18. 1. Wyznacza się **Tereny rolnicze**, oznaczone symbolami: **2.Rz.1.1, 2.Rz.1.2, 2.Rz.2, 3.Rz.2**, o podstawowym przeznaczeniu **pod użytki rolne, zadrzewienia, zakrzewienia**.

2. W zakresie zagospodarowania terenu, ustala się:

- 1) zakaz lokalizacji budynków;
- 2) minimalny wskaźnik terenu biologicznie czynnego: 90 %;
- 3) maksymalną wysokość zabudowy: 5 m.

3. Dopuszcza się zalesienia.

4. W terenie o symbolu **2.Rz.1** oznacza się na rysunku planu Krajobraz Kulturowy Fortu nr 44 Tonie wpisany do rejestru zabytków, nr rej. A-1192/M (dec. z dnia 18.01.2010 r.) zawierający następujące elementy:

- 1) Baterię B-3 na działce nr 70 obr. 25 Krowodrza;
- 2) fragment sieci dawnych dróg fortecznych na działkach nr: 497 i 307 obr. 25 Krowodrza;
- 3) zielen maskującą wzdłuż dróg objętych wpisem na działce nr: 70 obr. 25 Krowodrza.

5. Fragment terenu **3.Rz.2** znajduje się Krajobrazie Kulturowym Zapola Fortu nr 44 Tonie, ujęty w gminnej ewidencji zabytków, oznaczony na rysunku planu symbolami 3.E-1.

6. Dopuszcza się rewaloryzację obiektów, o których mowa w ust. 4 i 5.

§ 19. 1. Wyznacza się **Teren zieleni urządzonej**, oznaczony symbolem **3.ZPb.1**, o podstawowym przeznaczeniu **pod ogrody i zielen towarzyszącą obiektom budowlanym**.

2. W zakresie kształtowania zabudowy i zagospodarowania terenu ustala się:

- 1) zakaz lokalizacji budynków;
- 2) wskaźnik intensywności zabudowy: 0,03 – 1,0;
- 3) minimalny wskaźnik terenu biologicznie czynnego: 80 %;
- 4) maksymalną wysokość zabudowy: 5 m.

3. Dopuszcza się lokalizację miejsc parkingowych.

§ 20. 1. Wyznacza się **Teren wód powierzchniowych śródlądowych**, oznaczony symbolem **2.WS.1**, o podstawowym przeznaczeniu **pod cieki wodne, rowy, kanały, zbiorniki wodne wraz z obudową biologiczną**.

2. Dopuszcza się lokalizację:

- 1) budowli służących ochronie ptactwa wodnego;
- 2) pomostów.

3. W zakresie zagospodarowania terenu, ustala się:

- 1) zakaz lokalizacji budynków;
- 2) zakaz załadowywania zbiorników wodnych;
- 3) dopuszczenie uregulowania i umocnienia linii brzegowych z zastosowaniem wyłącznie faszyny, drewna i kamienia naturalnego (w tym koszy siatkowo-kamiennych);
- 4) minimalny wskaźnik terenu biologicznie czynnego: 90 %;
- 5) maksymalna wysokość zabudowy: 5 m.

§ 21. 1. Wyznacza się **Tereny Komunikacji**, z podziałem na:

- 1) **Tereny dróg publicznych**, o podstawowym przeznaczeniu pod drogi publiczne:
 - a) klasy ekspresowej, oznaczone symbolami: **1.KDS.1, 3.KDS.1**,
 - b) klasy lokalnej, oznaczone symbolami: **1.KDL.1, 2.KDL.1, 3.KDL.1**,
 - c) klasy dojazdowej, oznaczone symbolami: **1.KDD.1, 3.KDD.1**,

2. Tereny dróg publicznych przeznaczone są pod budowle drogowe, wraz z przynależnymi odpowiednio, drogowymi obiektami inżynierskimi, urządzeniami i instalacjami, służącymi do prowadzenia i obsługi ruchu drogowego oraz dla potrzeb zarządzania drogą oraz dla potrzeb zarządzania drogą.

3. W terenach dróg publicznych dopuszcza się lokalizację:

- 1) obiektów związanych z obsługą pasażerów, w ramach zagospodarowania przystanków komunikacji miejskiej;
- 2) zieleni towarzyszącej.

4. Teren **3.KDD.1** objęty jest ochroną konserwatorską, wpisany do rejestru zabytków, oznaczony na rysunku planu – krajobraz kulturowy Fortu Tonie nr rej. A-1192/M (decyzja z dnia 18.01.2010 r.).

ROZDZIAŁ IV PRZEPISY KOŃCOWE

§ 22. Wykonanie uchwały powierza się Prezydentowi Miasta Krakowa.

§ 23. Uchwała wchodzi w życie po upływie 14 dni od dnia ogłoszenia w Dzienniku Urzędowym Województwa Małopolskiego.

Wiceprzewodniczący Rady
Miasta Krakowa

Sławomir Pietrzyk

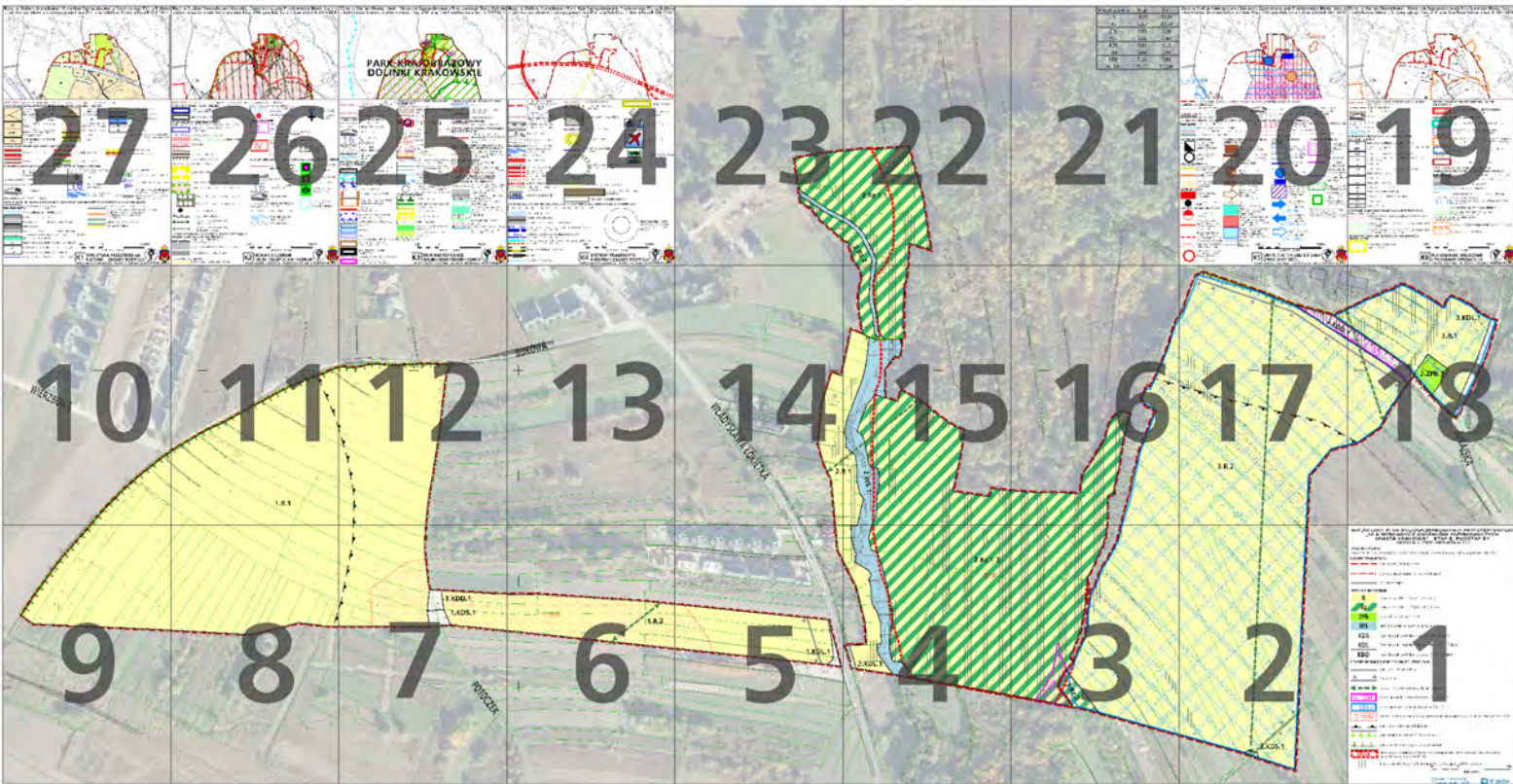



1 MIEJSCOWY PLAN ZAGOSPODAROWANIA PRZESTRZENNEGO „DLA WYBRANYCH OBSZARÓW PRZYRODNICZYCH MIASTA KRAKOWA” - ETAP B, PODETAP B1 OBSZAR Nr 1, CZĘŚCI OBSZARÓW Nr 2 i 3

RYSUNEK PLANU

Załącznik Nr 1 do Uchwały Nr LXVIII/1927/21 Rady Miasta Krakowa z dnia 6 października 2021 r.









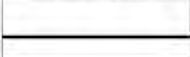

ELEMENTY USTALEŃ PLANU:

	granica obszaru objętego planem
	granica pomiędzy obszarami w ramach podetapu B1
	linie rozgraniczające

PRZEZNACZENIA TERENÓW:

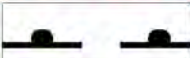
	Tereny rolnicze (1.R.1, 1.R.2, 2.R.1, 3.R.1, 3.R.2)
	Tereny rolnicze (2.Rz.1.1, 2.Rz.1.2, 2.Rz.2, 3.Rz.2)
	Teren zieleni urządzonej (3.ZPb.1)
	Teren wód powierzchniowych śródlądowych (2.WS.1)
	Tereny dróg publicznych klasy ekspresowej (1.KDS.1, 3.KDS.1)
	Tereny dróg publicznych klasy lokalnej (1.KDL.1, 2.KDL.1, 3.KDL.1)
	Tereny dróg publicznych klasy dojazdowej (1.KDD.1, 3.KDD.1)

ELEMENTY INFORMACYJNE NIE STANOWIĄCE USTALEŃ PLANU:

	granica administracyjna miasta
	ciągi widokowe
	powiązania widokowe pomiędzy obiektami fortecznymi
	obszary wpisane do rejestru zabytków (A-1192/M, A-1137)
	obszary ujęte w gminnej ewidencji zabytków (3.E-1, 3.E-2)
	stanowisko archeologiczne obszarowe ujęte w gminnej ewidencji stanowisk archeologicznych (AZP 101-56;63)
	granica strefy nadzoru archeologicznego
	granica Parku Krajobrazowego „Dolinki Krakowskie”
	granica otuliny Tenczyńskiego Parku Krajobrazowego
	obszar osuwiska wpisanego do Rejestru terenów zagrożonych ruchami masowymi ziemi oraz terenów, na których występują te ruchy (001/04)
	tereny o spadkach powyżej 12 %, predysponowane do wystąpienia ruchów masowych

25 0 50m
skala 1:1000

Wydział Planowania
Przestrzennego UMK

 Kraków

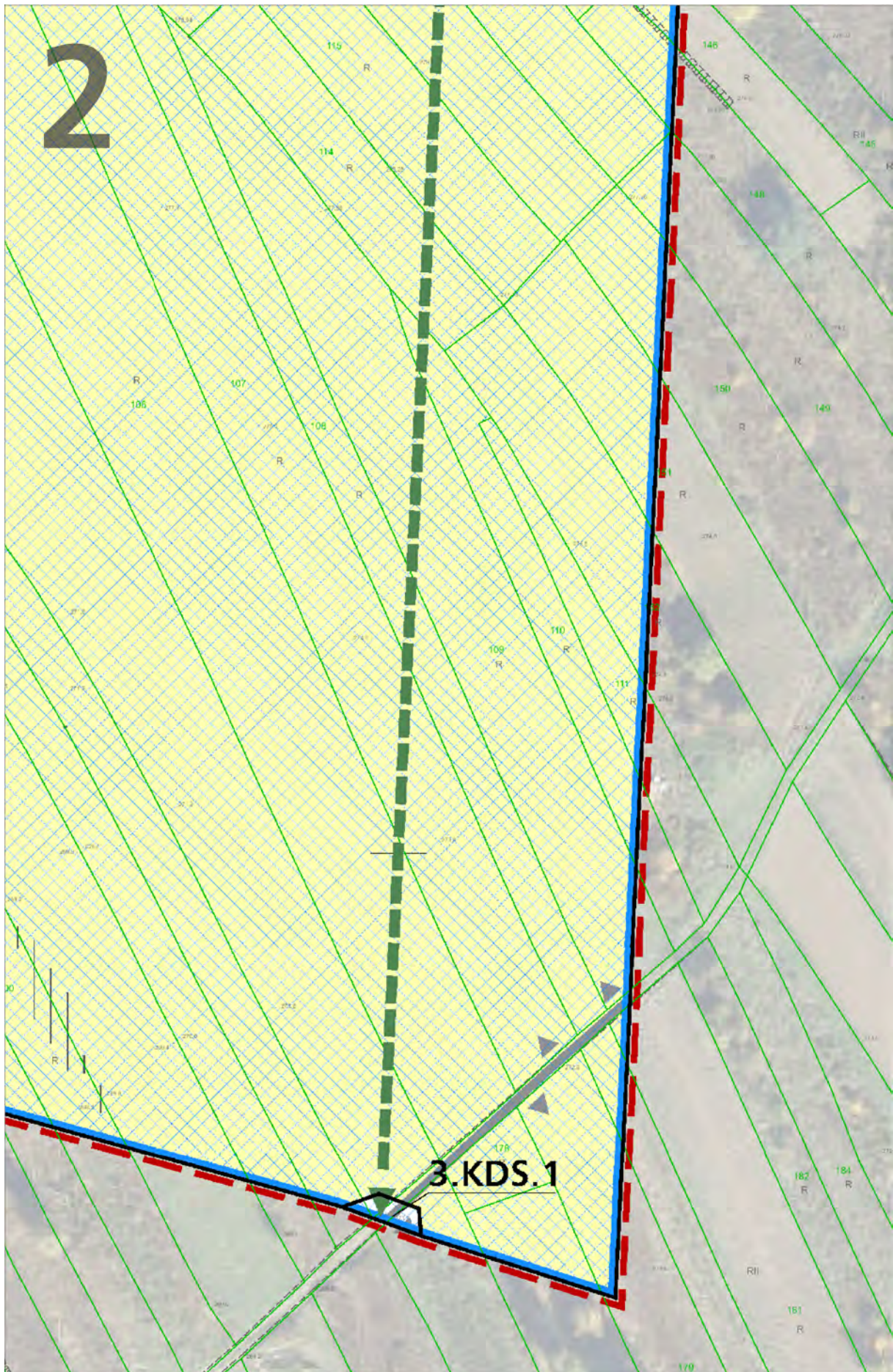

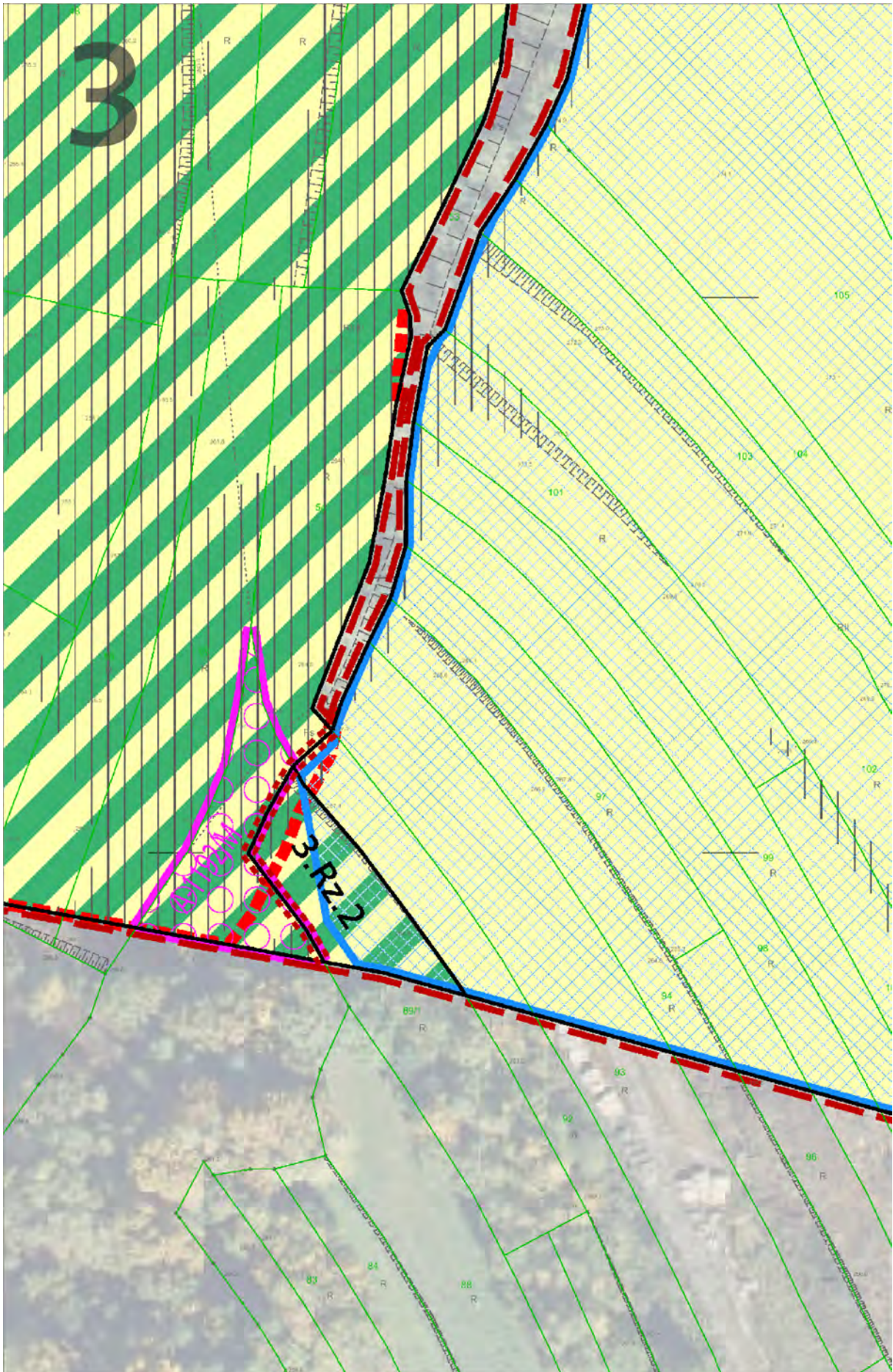

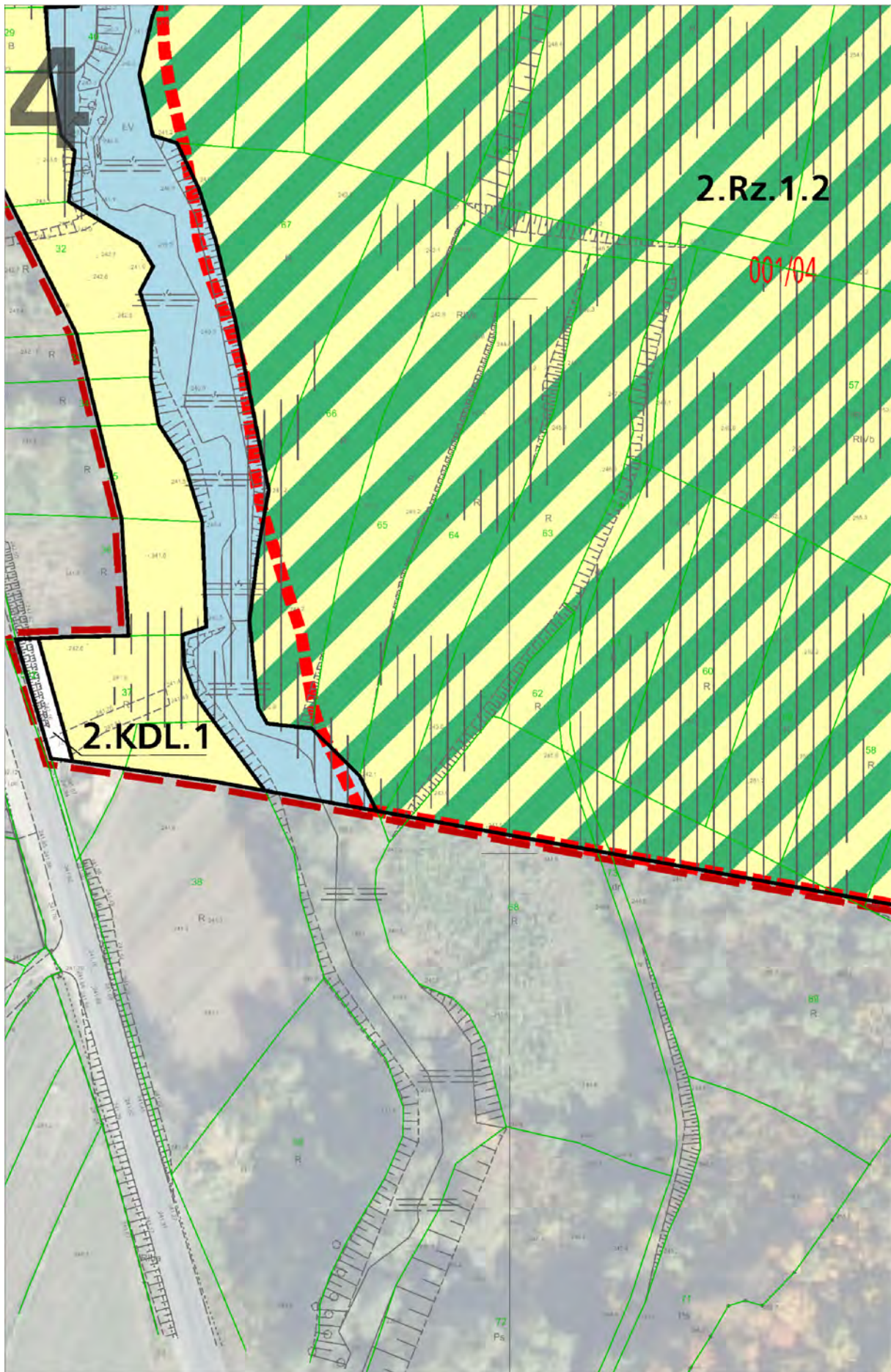



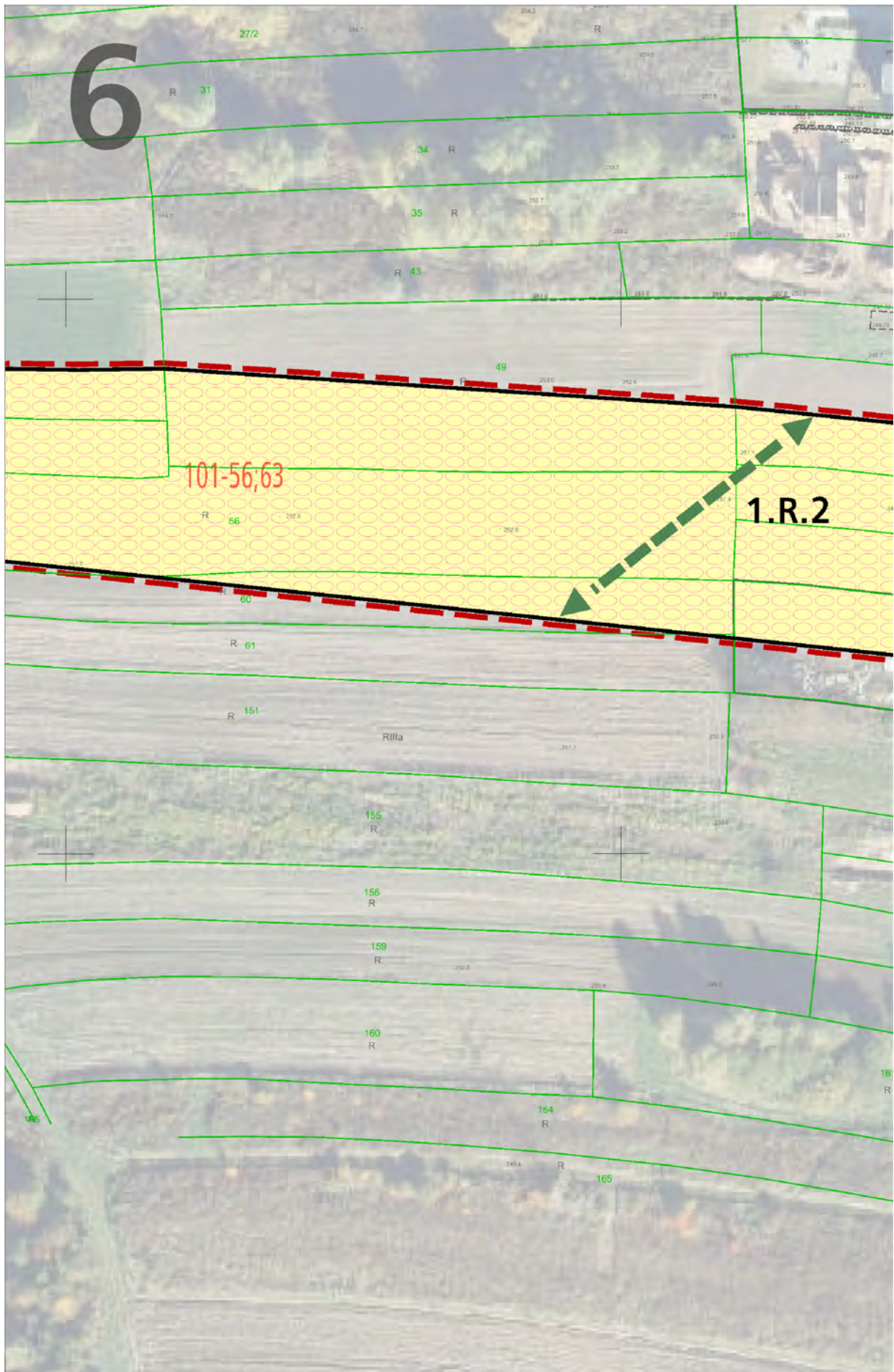

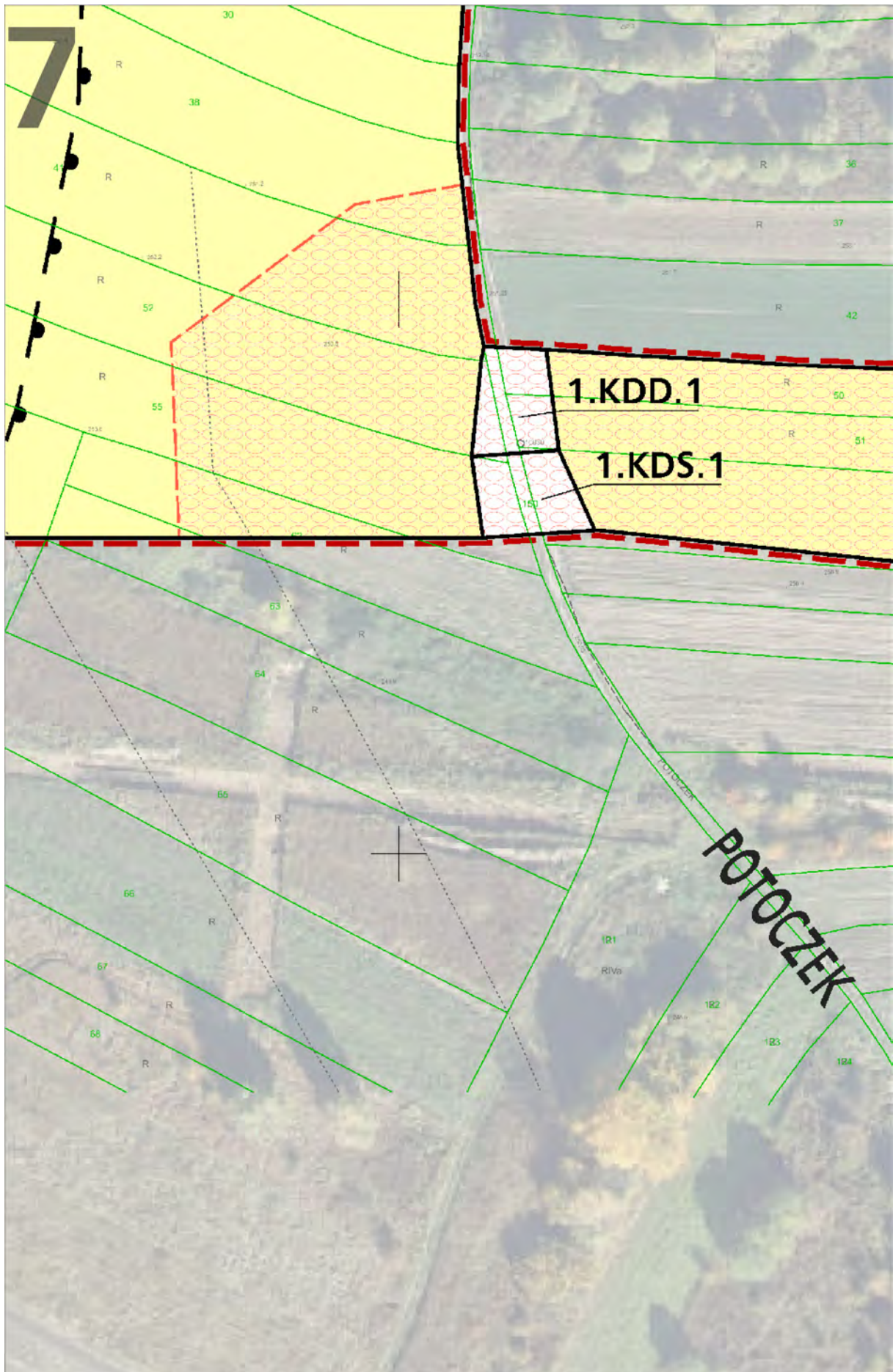





10

WIERZBOWA





12



13



14

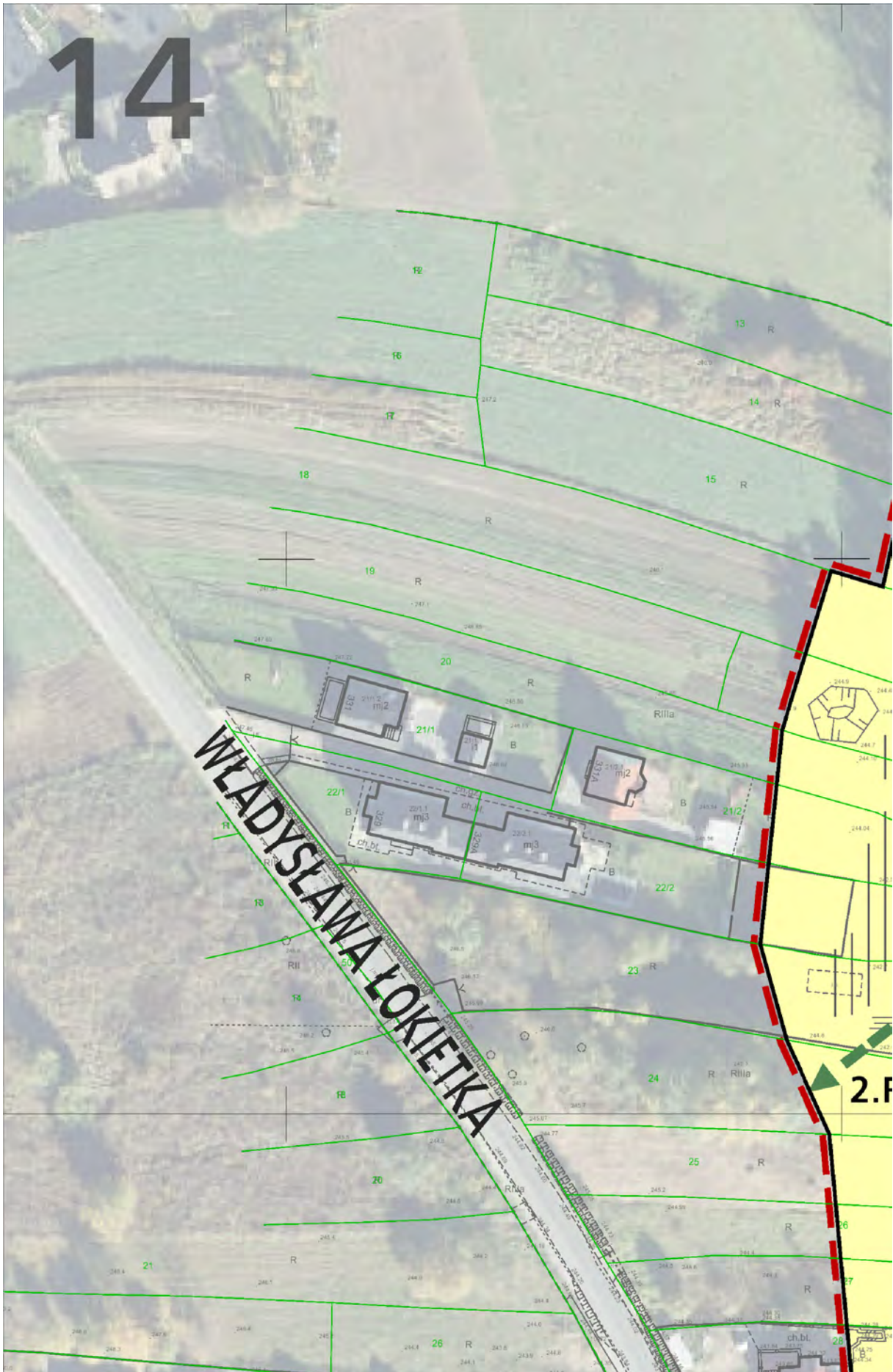

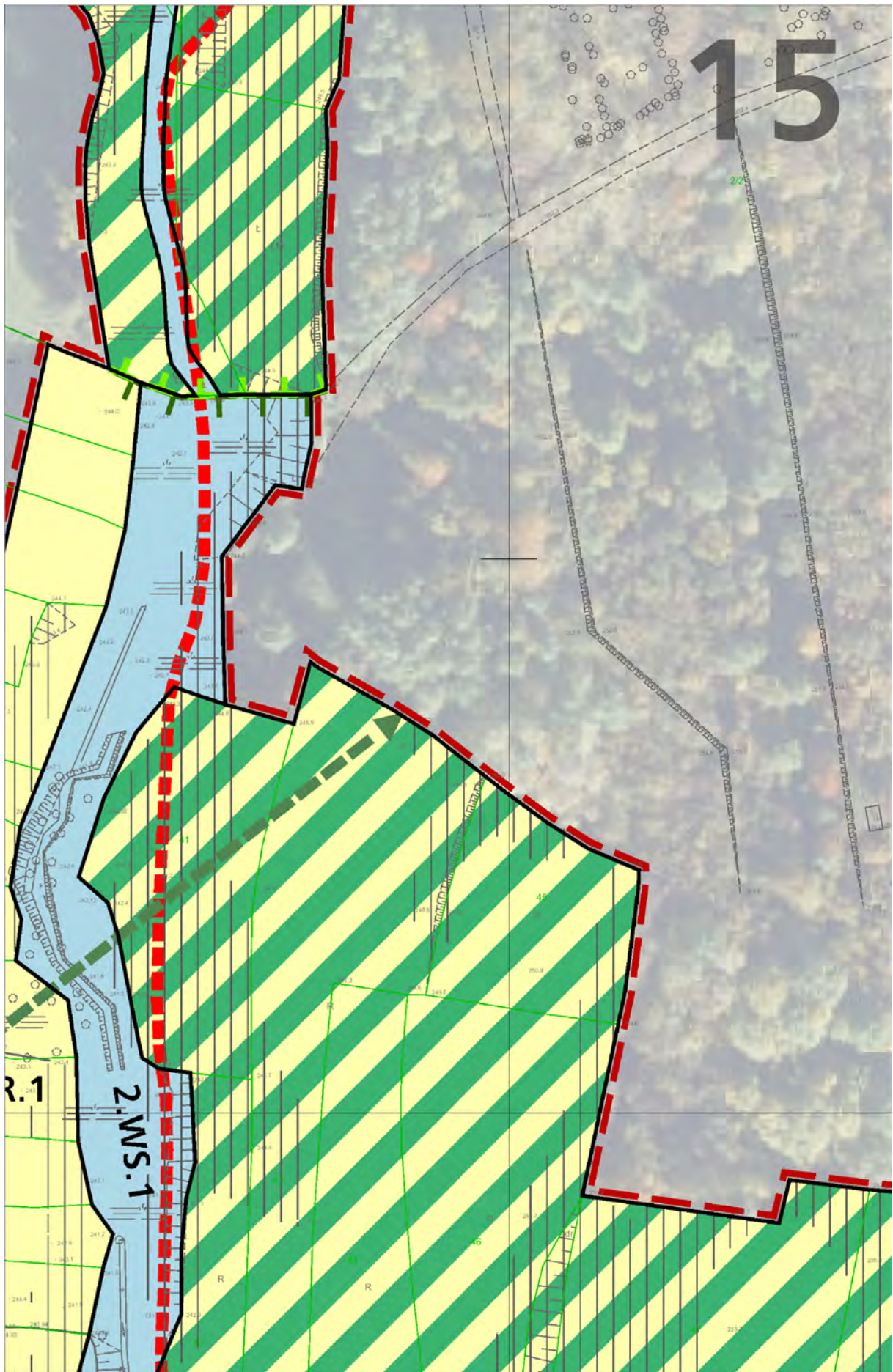



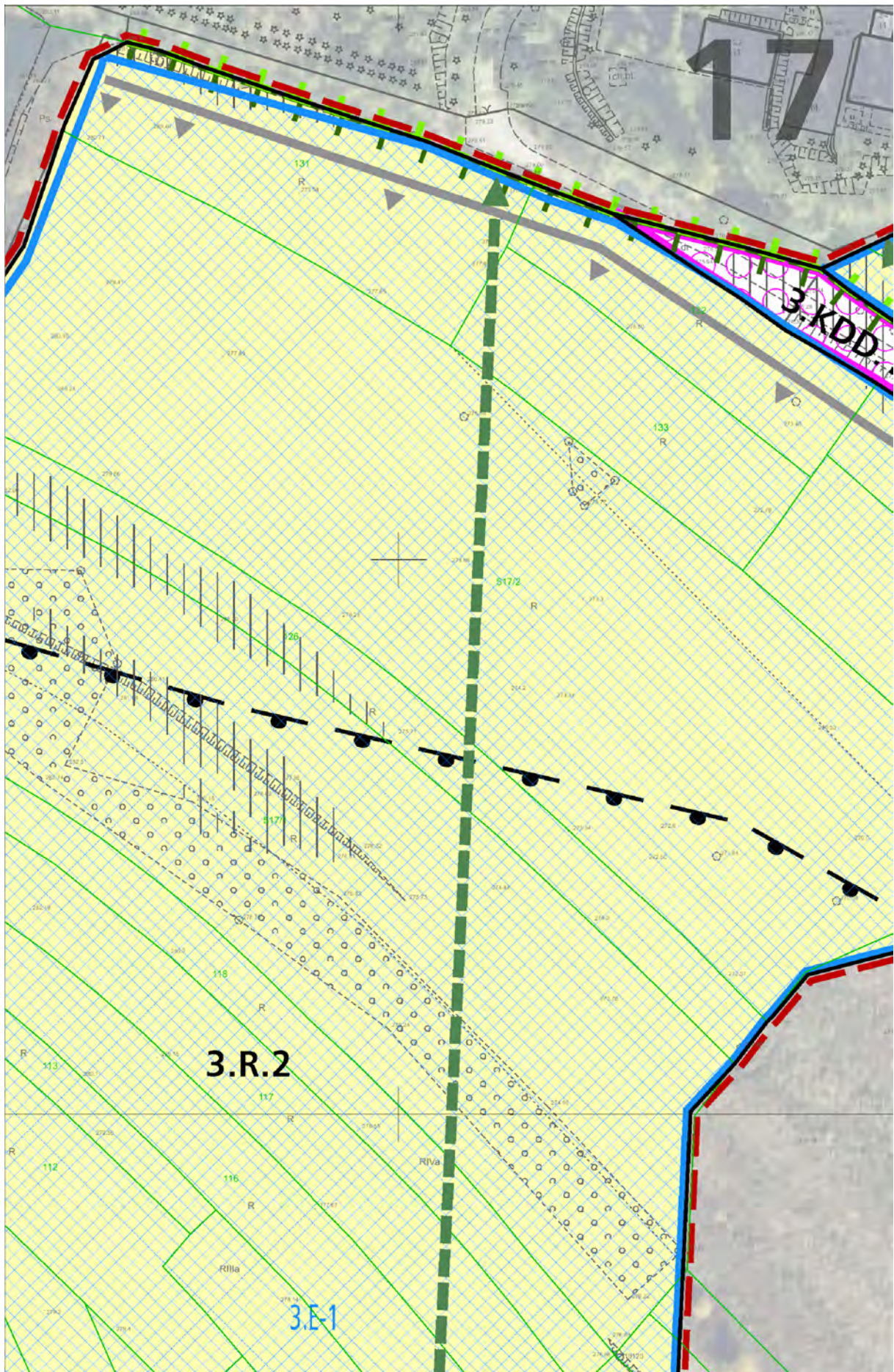

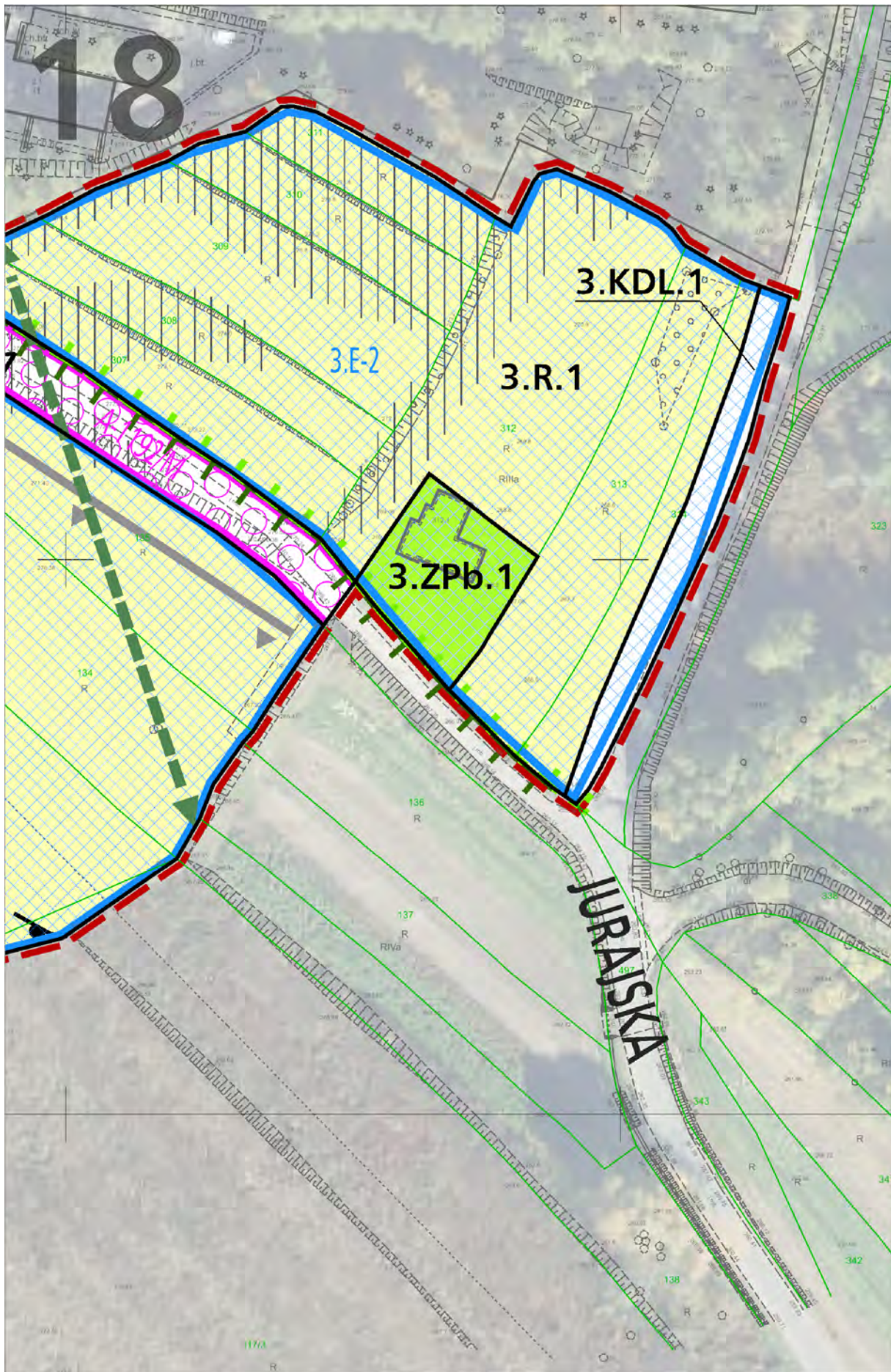

Wyrys ze Studium Uwarunkowań i Kierunków Zagospodarowania Przestrzennego Miasta Krakowa z ujednoliconego dokumentu Studium przyjętego 9 lipca 2014r. przez Radę Miasta Krakowa uchwałą Nr CXII/1700/14

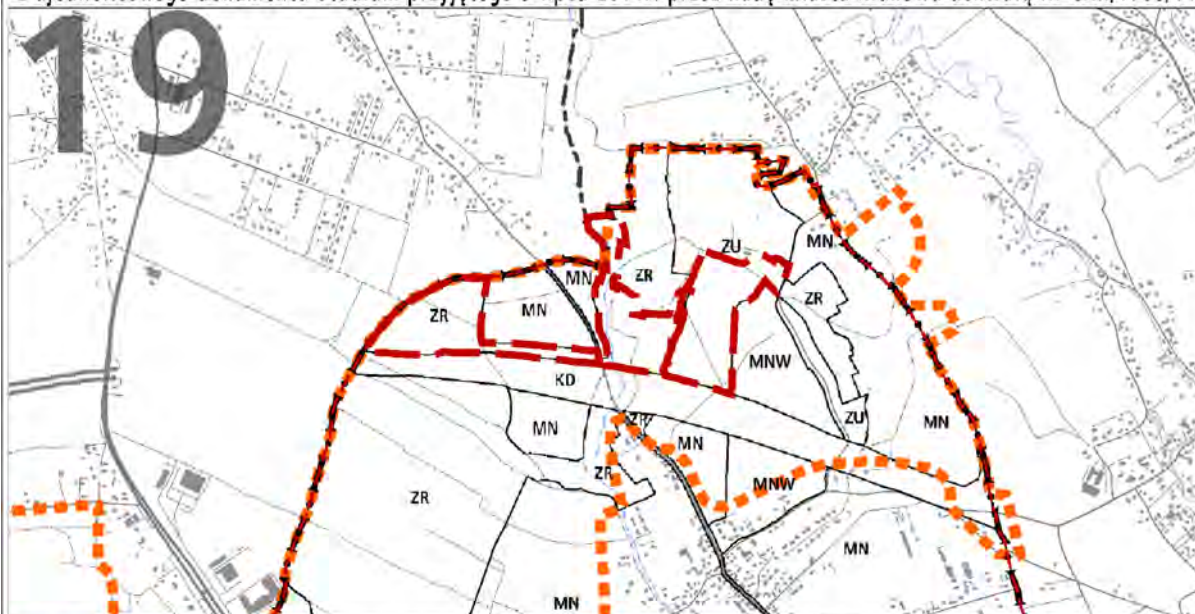

- granice obszaru objętego sporządzaniem miejscowym planem zagospodarowania przestrzennego
- granica miasta Krakowa
- granice gmin sąsiednich
- istniejące budynki
- istniejący układ drogowy - osie ulic
- istniejące linie kolejowe
- Wisła, ważniejsze ciekі i zbiorniki wodne

KIERUNKI ZAGOSPODAROWANIA WYODRĘBNIONYCH KATEGORII TERENÓW

MN	tereny zabudowy mieszkaniowej jednorodzinnej
MNW	tereny zabudowy mieszkaniowej jednorodzinnej i wielorodzinnej, niskiej intensywności
MW	tereny zabudowy mieszkaniowej wielorodzinnej
UM	tereny zabudowy usługowej oraz zabudowy mieszkaniowej wielorodzinnej
U	tereny usług
UH	tereny usług w tym handlu wielkopowierzchniowego
PU	tereny przemysłu i usług
ZC	tereny cmentarzy
ZU	tereny zieleni urządzonej
ZR	tereny zieleni nieurządzonej
IT	tereny infrastruktury technicznej
W	tereny wód powierzchniowych śródlądowych
KK	tereny kolejowe
KD	tereny komunikacji

MIEJSCOWE PLANY ZAGOSPODAROWANIA PRZESTRZENNEGO (STAN NA DZIEŃ 23 MAJA 2014 r.)

- obszary uchwalonych miejscowych planów zagospodarowania przestrzennego
- obszary sporządzanych miejscowych planów zagospodarowania przestrzennego
- obszary sporządzanych miejscowych planów zagospodarowania przestrzennego z wstrzymaną procedurą

OBSZARY WSKAZANE DO PRZYGOTOWANIA PROGRAMÓW OPERACYJNYCH

- obszary objęte strategicznymi projektami miejskimi

OBSZARY WSKAZANE DO SPORZĄDZENIA PLANÓW MIEJSCOWYCH

- tereny wskazane do objęcia miejscowymi planami zagospodarowania przestrzennego

OBSZARY WYBRANYCH UWARUNKOWAŃ

- obszary dla których został utworzony park kulturowy
- obszary parków kulturowych rekomendowanych do utworzenia przez Gminę Miejską Kraków
- obszary parków kulturowych proponowanych do utworzenia z Planu Zagospodarowania Przestrzennego Województwa Małopolskiego
- obszar w strefie "A" ochrony uzdrowskiej uzdrowiska Swoszowice
- tereny zamknięte
- obszary rehabilitacji zabudowy blokowej

USTALENIENIA STUDIUM DLA OBSZARU W REJONIE SANKTUARIUM BOŻEGO MIŁOSIERDZIA W ŁAGIEWNIKACH

- granica obszaru objętego zmianą Studium z dnia 3 marca 2010 r.
- tereny przeznaczone do zabudowy i zainwestowania
- tereny zabudowane i zainwestowane
- Wisła, ważniejsze ciekі i zbiorniki wodne
- korytarze podstawowego układu drogowo - ulicznego

OBSZARY WYBRANYCH UWARUNKOWAŃ

- grunty własności publicznej (Skarb Państwa, Skarb Miasta, Skarb Powiatu)
- granice i obszar zagrożony wodą stuletnią Q 1 %

- grunty rolne i leśne wg ewidencji gruntów (użytki R, Ps, L, S, Lz, Rz, Ls.)

OBSZARY WSKAZANE DO SPORZĄDZENIA PLANÓW MIEJSCOWYCH

- obszary w których przewiduje się realizację celów publicznych
- w tym dla tras drogowych i ulicznych



Wyrys ze Studium Uwarunkowań i Kierunków Zagospodarowania Przestrzennego Miasta Krakowa z ujednoczonego dokumentu Studium przyjętego 9 lipca 2014r. przez Radę Miasta Krakowa uchwałą Nr CXII/1700/14

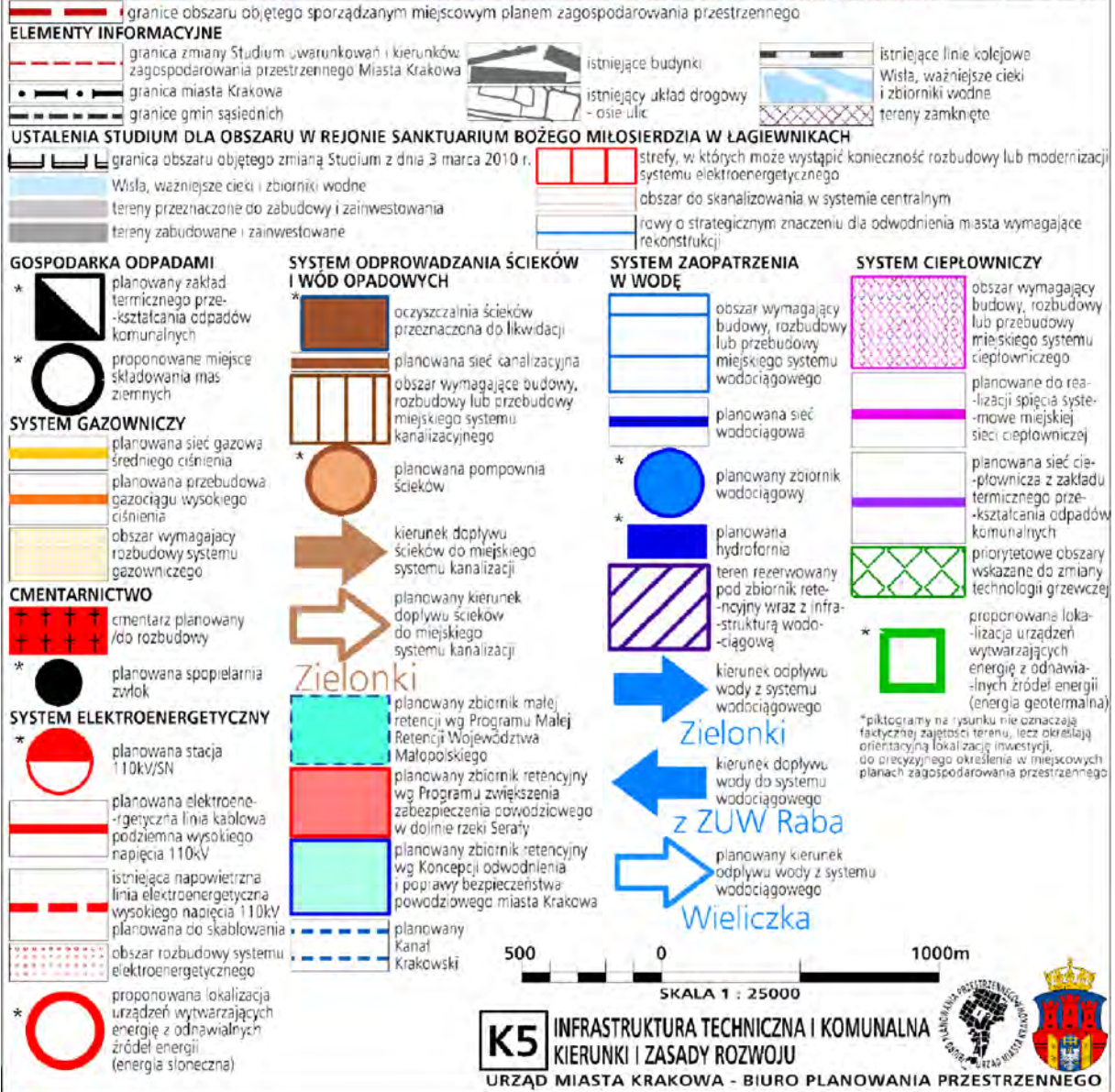
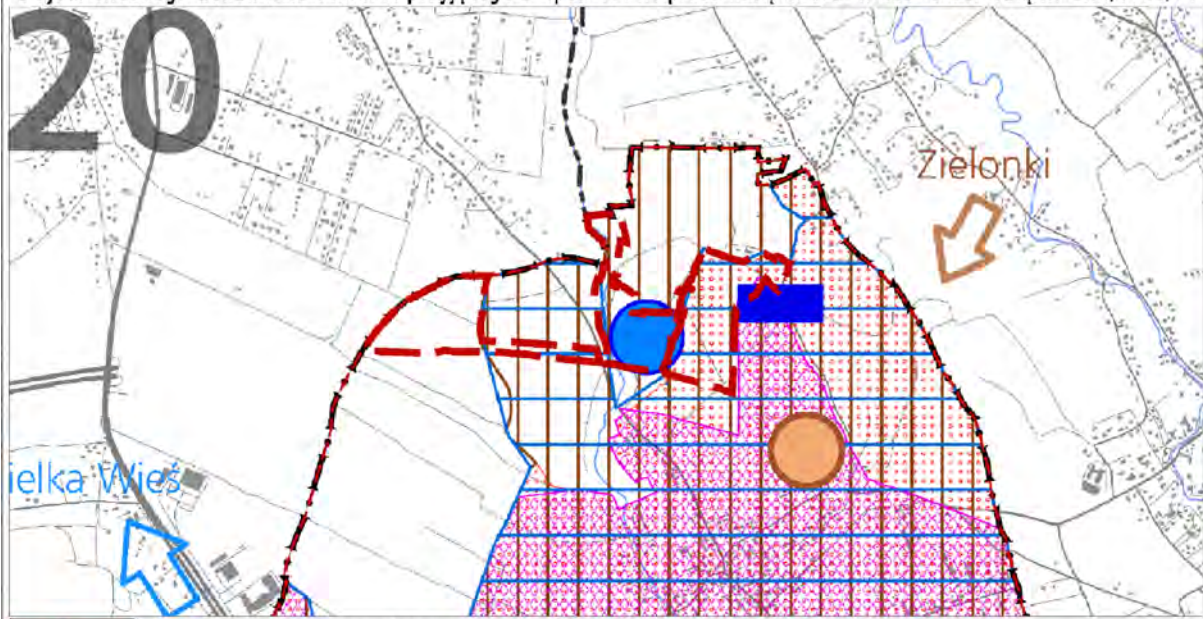

21

Przeznaczenia	[ha]	[%]
R	18,20	72,81
Rz	5,85	23,40
ZPb	0,07	0,26
WS	0,61	2,46
KDS	0,03	0,13
KDL	0,08	0,33
KDD	0,15	0,61
SUMA:	25,00	100,00

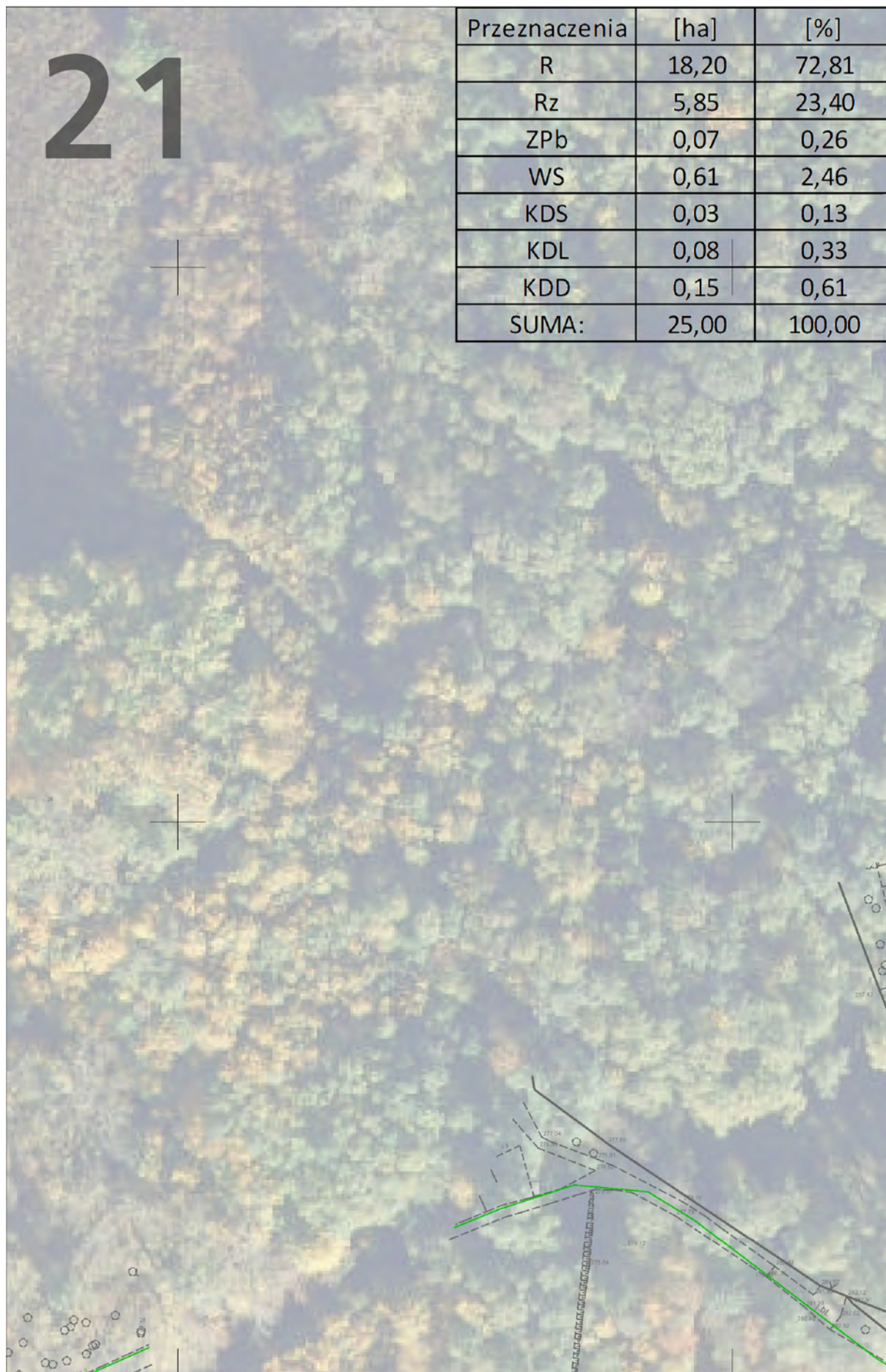

22

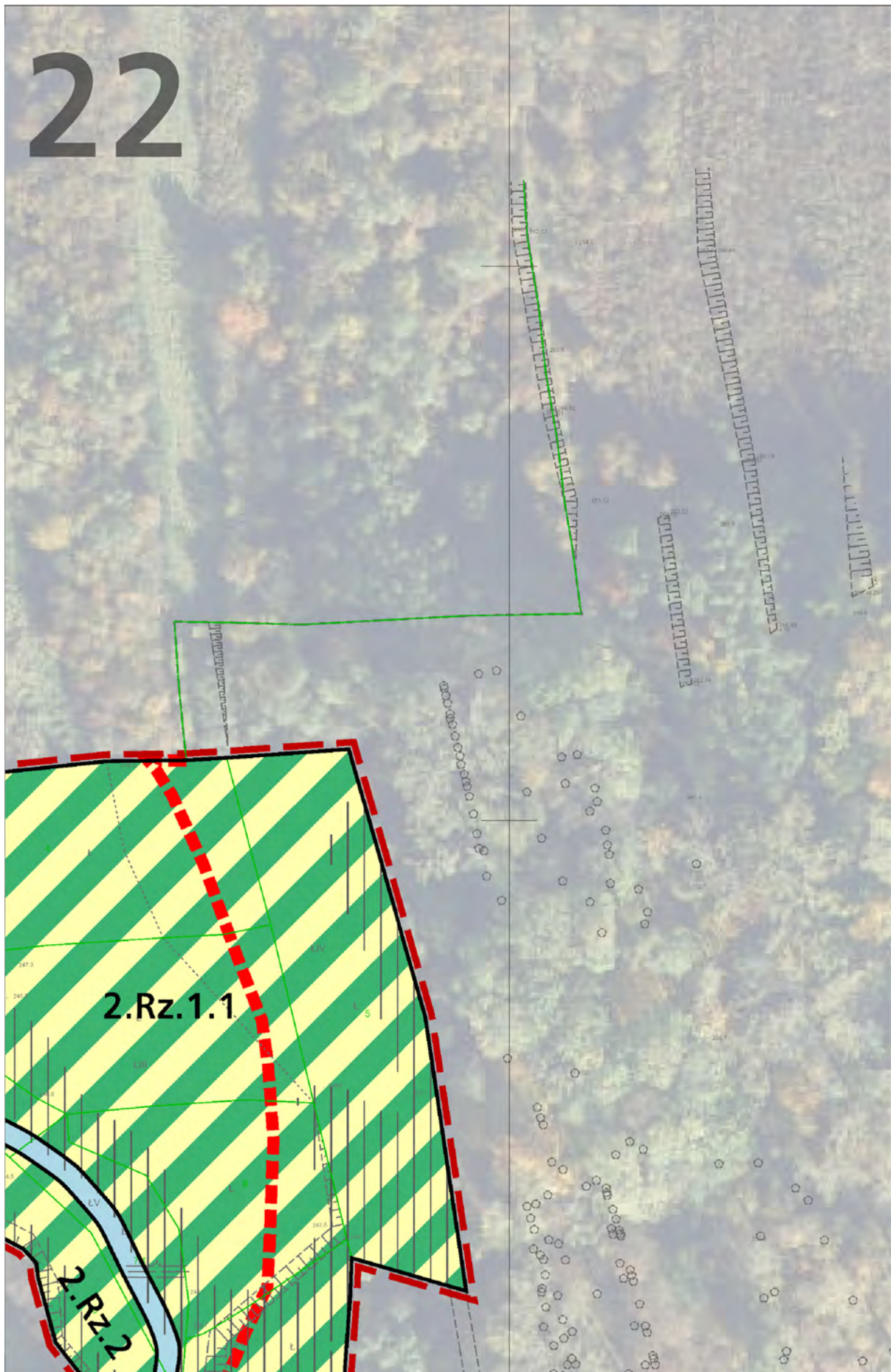

23



Wyrys ze Studium Uwarunkowań i Kierunków Zagospodarowania Przestrzennego Miasta Krakowa z ujednoliconego dokumentu Studium przyjętego 9 lipca 2014r. przez Radę Miasta Krakowa uchwałą Nr CXII/1700/14

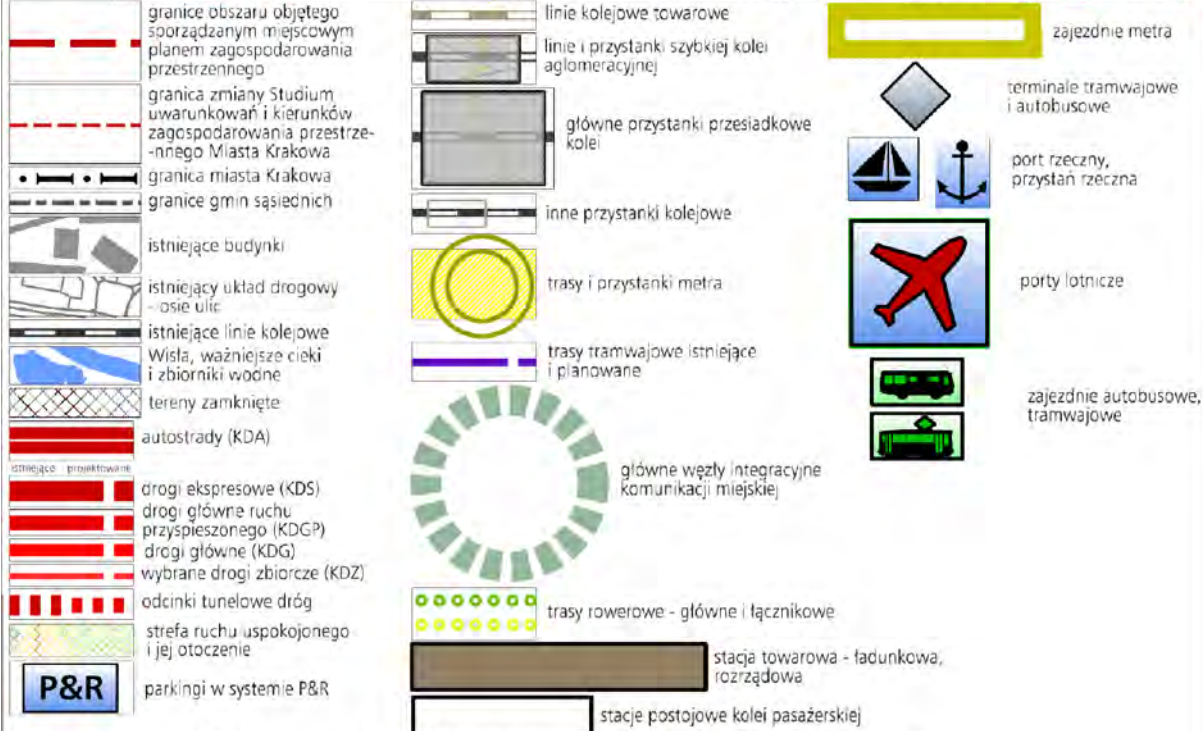
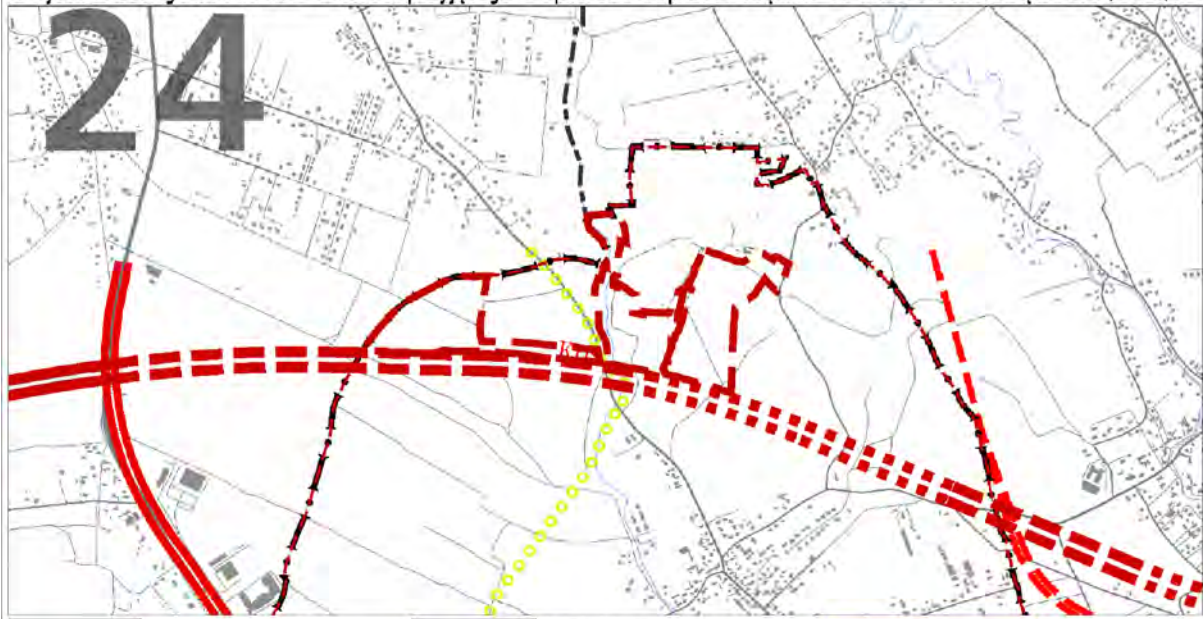

USTALENIA STUDIUM DLA OBSZARU W REJONIE SANKTUARIUM BOŻEGO MIŁOSIĘRZIA W LAGIEWNIKACH

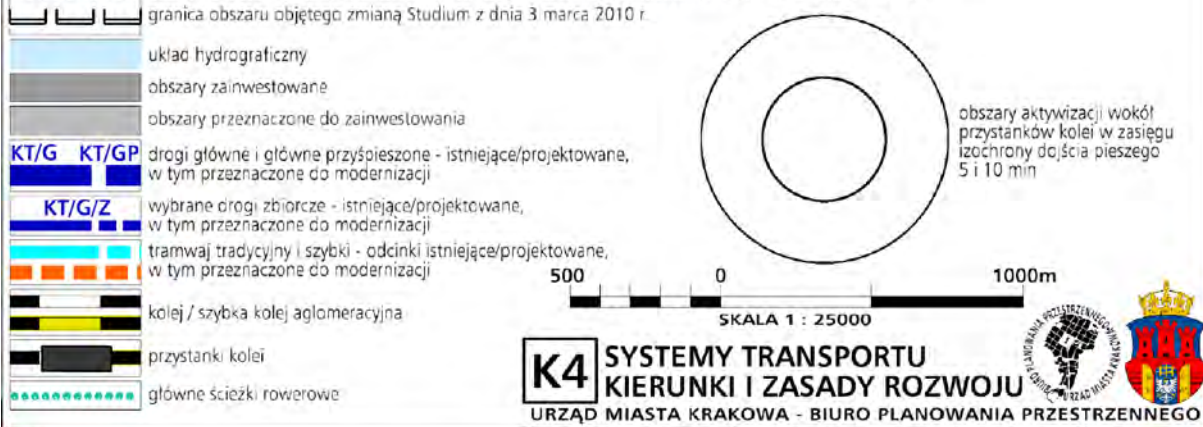

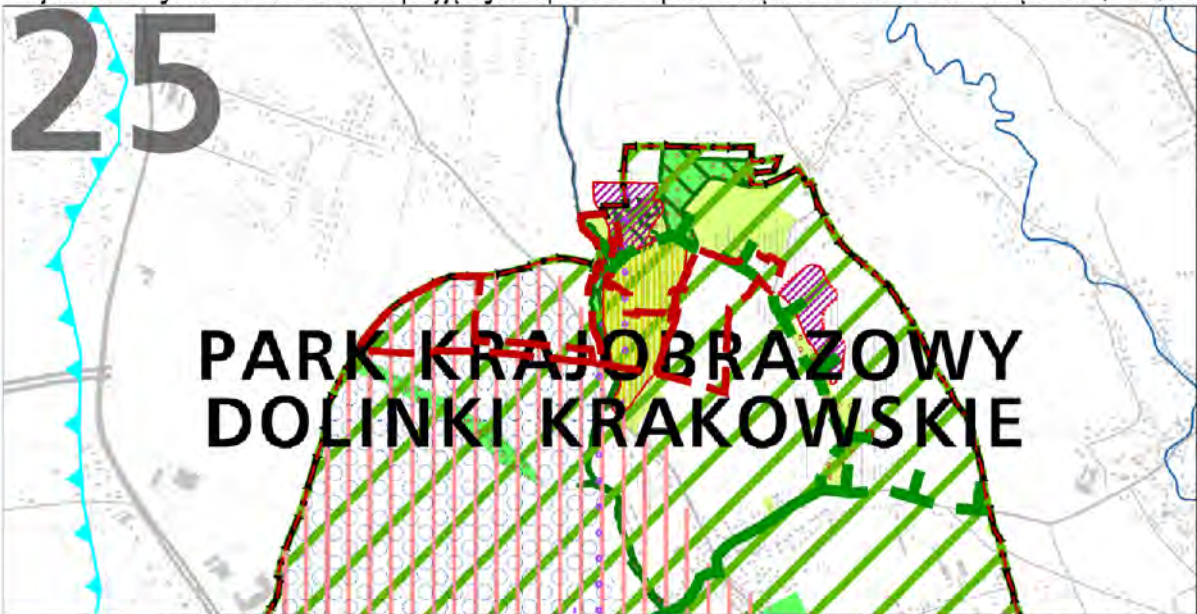

<p>16</p> <p>granice i numery jednostek urbanistycznych</p> <p>tereny zamknięte</p> <p>istniejący układ drogowy - osie ulic</p> <p>Wista, ważniejsze ciekły i zbiorniki wodne</p> <p>OCHRONA ŻŁOŻ SUROWCÓW I ZASOBÓW WODNYCH</p> <p>STREFY OCHRONNE UJĘĆ WÓD POWIERZCHNIOWYCH</p> <p>teren ochrony bezpośredniej</p> <p>teren ochrony pośredniej</p> <p>STREFY OCHRONNE UJĘĆ WÓD PODZIEMNYCH</p> <p>teren ochrony pośredniej</p> <p>GŁÓWNE ZBIORNIKI WÓD PODZIEMNYCH</p> <p>udokumentowane GZWP</p> <p>niedokumentowane GZWP (granice orientacyjne)</p> <p>projektowany obszar ochronny GZWP 451</p> <p>projektowane strefy ochronne ujęć wód podziemnych</p> <p>STREFY OCHRONY UZDROWISKOWEJ - SWOSZOWICE</p> <p>STREFA A</p> <p>STREFA B</p> <p>STREFA C</p> <p>OBSZARY ZWIĄZANE Z WYDOBYCIEM KOPALIN STAŁYCH</p> <p>tereny górnicze związane z wydobyciem kopalini stałych</p> <p>udokumentowane złoża kopalini stałych</p> <p>OBSZARY ZWIĄZANE Z EKSPLOATACJĄ WÓD LECZNICZYCH</p> <p>tereny górnicze związane z eksploatacją wód leczniczych</p>	<p>ZAGROŻENIA POWODZIOWE ORAZ RUCHY MASOWE ZIEMI</p> <p>ZAGROŻENIA GEODYNAMICZNE</p> <p>obszary narażone na występowanie ruchów masowych</p> <p>krawędzie obrywów</p> <p>osuwiska - ograniczenia zabudowy uchwałą RMK</p> <p>tereny o spadkach powyżej 12%</p> <p>zwały i hałdy</p> <p>GRANICA OSUWISKA</p> <p>pewna</p> <p>przypuszczalna</p> <p>STOPIEŃ AKTYWNOŚCI OSUWISKA</p> <p>nieaktywne</p> <p>okresowo aktywne</p> <p>aktywne</p> <p>ZAGROŻENIE POWODZIOWE I OCHRONA PRZED POWODZIĄ</p> <p>obszary narażone na niebezpieczeństwo powodzi o prawdopodobieństwie występowania $q=1\%$</p> <p>obszary narażone na niebezpieczeństwo powodzi o prawdopodobieństwie występowania $q=0,1\%$</p> <p>obszary szczególnego zagrożenia powodzią</p> <p>rejon lokalizacji pól operacyjnych dla zatrzymywania i wyłapywania zanieczyszczeń toksycznych wód</p> <p>OCHRONA PRZYRODY</p> <p>parki krajobrazowe</p> <p>otulina parków krajobrazowych</p> <p>rezerваты przyrody</p> <p>użytki ekologiczne</p> <p>obszary Natura 2000</p> <p>siedliska chronione</p> <p>obszary o najwyższym walorze przyrodniczym</p> <p>obszary o wysokim walorze przyrodniczym</p> <p>las</p>	<p>STRUKTURA SYSTEMU PRZYRODNICZEGO</p> <p>parki rzeczne</p> <p>strefa kształtowania systemu przyrodniczego</p> <p>korytarze ekologiczne</p> <p>WARUNKI AEROSANITARNE</p> <p>obszary wymiany powietrza</p> <p>OBSZARY OGRANICZONEGO UŻYTKOWANIA DLA AUTOSTRADY A4</p> <p>podobszar uciążliwości akustycznej i zanieczyszczeń powietrza oraz granica obszaru ograniczonego użytkowania</p> <p>OBSZARY PONADNORMATYWNEGO ODDZIAŁYWANIA NA ŚRODOWISKO DLA AUTOSTRADY A4</p> <p>strefa uciążliwości 150 m od krawędzi jezdni autostrady wg decyzji o lokalizacji autostrady</p> <p>ZAGROŻENIE HAŁASEM</p> <p>OBSZARY OGRANICZONEGO UŻYTKOWANIA DLA LOTNISKA KRAKÓW-BALICE</p> <p>ABC</p> <p>obszary ograniczonego użytkowania lotniska Kraków-Balice (strefy A,B,C)</p> <p>USTALENIA STUDIUM DLA OBSZARU W REJONIE SANKTUARIUM BOŻEGO MIŁOSIERDZIA W ŁAGIEWNIKACH</p> <p>granica obszaru objętego zmianą Studium z dnia 3 marca 2010 r.</p> <p>tereny przeznaczone do zabudowy i zainwestowania</p> <p>tereny zabudowane i zainwestowane</p> <p>STRUKTURA SYSTEMU PRZYRODNICZEGO</p> <p>strefa kształtowania systemu przyrodniczego</p> <p>zielen urządzona (parkowa, ogrodowa, fortecna, skwery, zieleńce)</p> <p>OBSZARY I OBIEKTY CHRONIONE OCHRONA PRZYRODY</p> <p>planowane parki rzeczne</p> <p>GŁÓWNE OBSZARY ZAGROŻEN</p> <p>OBSZARY NARAŻONE NA NIEBEZPIECZEŃSTWO POWODZI</p> <p>granice i obszar zagrożony wodą stuletnią Q 1%</p>
--	--	---

500 0 1000m

SKALA 1 : 25000

K3 ŚRODOWISKO PRZYRODNICZE
KIERUNKI I ZASADY OCHRONY I ROZWOJU
 URZĄD MIASTA KRAKOWA - BIURO PLANOWANIA PRZESTRZENNEGO



Wyrys ze Studium Uwarunkowań i Kierunków Zagospodarowania Przestrzennego Miasta Krakowa z ujednoliconego dokumentu Studium przyjętego 9 lipca 2014r. przez Radę Miasta Krakowa uchwałą Nr CXII/1700/14

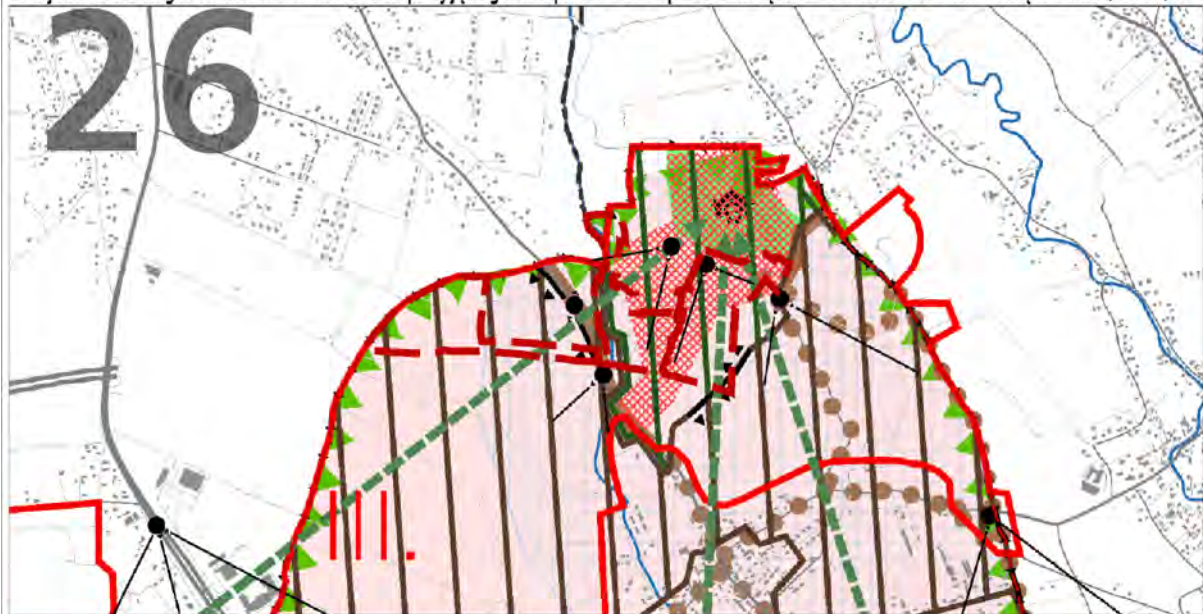

<p>--- granice obszaru objętego sporządzonym miejscowym planem zagospodarowania przestrzennego</p>	
<p>KIERUNKI OCHRONY I KSZTAŁTOWANIA</p>	
	granica obszaru wpisanego na Listę Światowego Dziedzictwa UNESCO
	granica pomnika historii 'Kraków-Historyczny Zespół Miasta'
<p>STREFY OCHRONY KONSERWATORSKIEJ</p>	
<p>STREFA BUFOROWA OBSZARU WPISANEGO NA LISTĘ UNESCO</p>	
	granica strefy buforowej obszaru wpisanego na listę UNESCO
<p>STREFA OCHRONY WARTOŚCI KULTUROWYCH</p>	
	dominacji
	na obszarach zieleni
	rewaloryzacji
	integracji
	historyczny układ drożny
	układ dróg Twierdzy Kraków
<p>STREFA OCHRONY SYLWETY MIASTA</p>	
	granica strefy ochrony sylwety miasta
<p>STREFA OCHRONY I KSZTAŁTOWANIA KRAJOBRAZU</p>	
	granica strefy ochrony i kształtowania krajobrazu
	obszary ochrony krajobrazu warownego - A
	obszary ochrony krajobrazu warownego - B
	punkty widokowe
	ciągi i osie widokowe
	powiązania widokowe pomiędzy kopcami krakowskimi
	powiązania widokowe pomiędzy obiektami fortecznymi
<p>USTALENIA STUDIUM DLA OBSZARU W REJONIE SANKTUARIUM BOŻEGO MIŁOSIERDZIA W ŁĄGIEWNIKACH</p>	
	granica obszaru objętego zmianą Studium z dnia 3 marca 2010 r.
	tereny przeznaczone do zabudowy i zainwestowania
	tereny zabudowane i zainwestowane
<p>ŚRODOWISKO KULTUROWE</p>	
	strefa ochrony i kształtowania krajobrazu
<p>STREFA NADZORU ARCHEOLOGICZNEGO</p>	
	granica strefy nadzoru archeologicznego
	stanowiska archeologiczne (poza obszarem pomnika historii)
<p>PARKI KULTUROWE</p>	
	istniejące 1. Stare Miasto proponowane 2. Kazimierz - Stradom z Bulwarami Wisły 3. Stare Podgórze z Krzemionkami 4. Stara Nowa Huta
	wg planu zagospodarowania przestrzennego Województwa Małopolskiego I. Wzgórze Św. Bronisławy VI. Krzemionki Podgórskie II. Skała VII. Rajsko-Kosocice III. Mydlniki-Tonie VIII. Skotniki-Bodzów IV. Fort Dłubnia IX. Tyniec V. Lotnisko
<p>ELEMENTY INFORMACYJNE NIE STANOWIĄCE USTALEŃ ZMIANY STUDIUM</p>	
	granica zmiany Studium uwarunkowań i kierunków zagospodarowania przestrzennego Miasta Krakowa
	granice miasta Krakowa
	granice gmin sąsiednich
	granice i numery jednostek urbanistycznych
	istniejące budynki
	istniejący układ drogowy - osie ulic
	istniejące linie kolejowe
	Wisła, ważniejsze ciek i zbiorniki wodne
	tereny zamknięte
	zespoły rezydencjalno-parkowe - rejestr zabytków
	zespoły rezydencjalno-parkowe - ewidencja zabytków
	fortyfikacje i zielen Twierdzy Kraków
	obszary urbanistyczne objęte wpisem do rejestru zabytków
<p>500 0 1000m SKALA 1 : 25000</p>	
<p>K2 ŚRODOWISKO KULTUROWE KIERUNKI I ZASADY OCHRONY I ROZWOJU URZĄD MIASTA KRAKOWA - BIURO PLANOWANIA PRZESTRZENNEGO</p>	

Wyrys ze Studium Uwarunkowań i Kierunków Zagospodarowania Przestrzennego Miasta Krakowa z ujednoczonego dokumentu Studium przyjętego 9 lipca 2014r. przez Radę Miasta Krakowa uchwałą Nr CXII/1700/14



--- granice obszaru objętego sporządzonym miejscowym planem zagospodarowania przestrzennego

KIERUNKI ZAGOSPODAROWANIA WYODRĘBNIONYCH KATEGORII TERENÓW

	tereny do zabudowy i zainwestowania (w tym również tereny zabudowane i zainwestowane) wraz z liniami rozgraniczającymi tereny o różnym sposobie użytkowania przeznaczonymi pod:		tereny zabudowy usługowej oraz zabudowy mieszkaniowo-wielorodzinnej		tereny zieleni nieurządzonej
	tereny zabudowy mieszkaniowej jednorodzinnej		tereny usług		tereny infrastruktury technicznej
	tereny zabudowy mieszkaniowej jednorodzinnej i wielorodzinnej niskiej intensywności		tereny usług w tym handlu wielkopowierzchniowego		tereny wód powierzchniowych śródlądowych
	tereny zabudowy mieszkaniowej wielorodzinnej		tereny przemysłu i usług		tereny kolejowe
			tereny cmentarzy		tereny komunikacji
			tereny zieleni urządzonej		granica oddzielająca tereny przeznaczone do zabudowy i zainwestowania od terenów wolnych od zabudowy

ELEMENTY KSZTAŁTUJĄCE STRUKTURĘ PRZESTRZENNĄ

	główne ciągi śródmiejskie		główne ciągi komercyjne		granica obszaru centrum
	główne ciągi miejskie		główne ciągi "zielonych alei"		granica obszaru śródmiejskiego

ELEMENTY INFORMACYJNE NIE STANOWIĄCE USTALEŃ ZMIANY STUDIUM

	granica zmiany Studium uwarunkowań i kierunków zagospodarowania przestrzennego Miasta Krakowa		istniejący układ drogowy - osie ulic		tereny zamknięte
	granica miasta Krakowa		kopce		tereny leśne wg ewidencji gruntów
	granice gmin sąsiednich		granice i numery jednostek urbanistycznych		powierzchnie ograniczające lotniska
	istniejące budynki		Wisła, ważniejsze ciekі i zbiorniki wodne		planowane tunelowe przebiegi dróg bez wyznaczonego korytarza drogowego / w wyznaczonym korytarzu drogowym
	istniejące linie kolejowe				

USTALENIA STUDIUM DLA OBSZARU W REJONIE SANKTUARIUM BOŻEGO MIŁOSIĘRZDZIA W ŁAGIEWNIKACH

	granica obszaru objętego zmianą Studium z dnia 3 marca 2010 r.		Wisła, ważniejsze ciekі i zbiorniki wodne		Kluczowe obszary aktywizacji o znaczeniu kulturowym 1. Zakrzówek (wzdłuż ul. Monte Cassino) 2. Sanktuarium Bożego Miłosierdzia 3. Bulwary Wisły
	tereny zabudowane i zainwestowane		system zieleni i parków rzecznych		granica strefy miejskiej

KIERUNKI ZAGOSPODAROWANIA WYODRĘBNIONYCH KATEGORII TERENÓW

	ZP tereny zieleni publicznej
	MU tereny o przeważającej funkcji mieszkaniowo-usługowej
	UC tereny o przeważającej funkcji usług komercyjnych
	UP tereny o przeważającej funkcji usług publicznych
	granice terenów przeznaczonych do zainwestowania

500 0 1000m
SKALA 1 : 25000

K1 STRUKTURA PRZESTRZENNA KIERUNKI I ZASADY ROZWOJU
URZĄD MIASTA KRAKOWA - BIURO PLANOWANIA PRZESTRZENNEGO

**ROZSTRZYGNIECIE O SPOSOBIE ROZPATRZENIA UWAG
DOTYCZĄCYCH PROJEKTU MIEJSCOWEGO PLANU ZAGOSPODAROWANIA PRZESTRZENNEGO
„DLA WYBRANYCH OBSZARÓW PRZYRODNICZYCH MIASTA KRAKOWA” – etap B, podetap B1**

Projekt miejscowego planu zagospodarowania przestrzennego „Dla wybranych obszarów przyrodniczych miasta Krakowa” został wyłożony do publicznego wglądu w okresie od 11 kwietnia do 11 maja 2018 r. W wyznaczonym terminie wnoszenia uwag dotyczących projektu, tj. do dnia 25 maja 2018 r. wpłynęły 1943 uwagi. Prezydent Miasta Krakowa Zarządzeniem Nr 1472/2018 z dnia 11 czerwca 2018 r., zmienionym Zarządzeniem Nr 1708/2018 z dnia 4 lipca 2018 r. rozpatrzył uwagi dotyczące projektu planu.

Niniejsze rozstrzygnięcie zgodnie z przepisami art. 20 ust. 1 ustawy, zawiera listę uwag nieuwzględnionych, złożonych w odniesieniu do obszaru objętego etapem B, podetapem B1. W zakresie uwag objętych załącznikiem, Rada Miasta Krakowa postanawia przyjąć następujący sposób ich rozpatrzenia:

Lp.	NR UWAGI	IMIĘ I NAZWISKO lub NAZWA JEDNOSTKI ORGANIZACYJNEJ (w dokumentacji planistycznej)	TREŚĆ UWAGI (pełna treść uwag znajduje się w dokumentacji planistycznej)	OZNACZENIE NIERUCHOMOŚCI KTÓREJ DOTYCZY UWAGA (numery działek lub inne określenie terenu objętego uwagą)		USTALENIA PROJEKTU PLANU	ROZSTRZYGNIECIE W SPRAWIE ROZPATRZENIA UWAG		UZASADNIENIE STANOWISKA RADY MIASTA KRAKOWA
				DZIAŁKA	OBREB		PREZYDENTA MIASTA KRAKOWA	RADY MIASTA KRAKOWA	
1.	2.	3.	4.	5.	6.	7.	8.	9.	10.
1.	152.	[...]*	W uwadze wniesiono o: powyższa działka jest w odległości do 100m od obwodnicy północnej i chcę ją zagospodarować zgodnie z przeznaczeniem w Studium czyli przeznaczyć pod usługi lub zabudowę.	54	25 Krowodrza	2.Rz.1	Prezydent Miasta Krakowa nie uwzględnił wniesionej uwagi	Rada Miasta Krakowa nie uwzględniła wniesionej uwagi	Zgodnie z art. 15 ust.1 ustawy o planowaniu i zagospodarowaniu przestrzennym projekt planu winien być sporządzany zgodnie z zapisami Studium, gdyż ustalenia Studium są wiążące dla organów gminy przy sporządzaniu planów miejscowych (art. 9 ust. 4). Według ustaleń Studium działka położona jest w terenie ZR – tereny zieleni nieurządzonej. Przy ustawowym obowiązku zachowania zgodności ustaleń planu ze Studium nie istnieje możliwość przeznaczenia takich terenów pod tereny inwestycyjne.
2.	153.	[...]*	W uwadze wniesiono o: działka jest częściowo przeznaczona pod północną obwodnicę Krakowa. Pozostałą część zgodnie z zapisami w Studium należy przeznaczyć pod usługi, ponieważ wzdłuż działki przechodzi droga serwisowa.	84	24 Krowodrza	1.R.1	Prezydent Miasta Krakowa nie uwzględnił wniesionej uwagi	Rada Miasta Krakowa nie uwzględniła wniesionej uwagi	Zgodnie z art. 15 ust.1 ustawy o planowaniu i zagospodarowaniu przestrzennym projekt planu winien być sporządzany zgodnie z zapisami Studium, gdyż ustalenia Studium są wiążące dla organów gminy przy sporządzaniu planów miejscowych (art. 9 ust. 4). Według ustaleń Studium działka położona jest w terenie ZR – tereny zieleni nieurządzonej. Przy ustawowym obowiązku zachowania zgodności ustaleń planu ze Studium nie istnieje możliwość przeznaczenia takich terenów pod tereny inwestycyjne.
3.	342.	[...]*	W uwadze wniesiono o: Wycofanie z procedowania „projektu miejscowego planu zagospodarowania przestrzennego dla wybranych obszarów przyrodniczych Miasta Krakowa” i odesłanie go do korekty. Dopuszczenie dla obszarów peryferyjnych zabudowy jednorodzinnej na działkach, które nie są biologicznie cenne lub posiadają uzbrojenie terenu. Nie wprowadzanie uprzywilejowania nieruchomości gminnych i Skarbu Państwa względem nieruchomości	-	Cały obszar planu	-	Prezydent Miasta Krakowa nie uwzględnił wniesionej uwagi	Rada Miasta Krakowa nie uwzględniła wniesionej uwagi	Celem planu miejscowego „Dla wybranych obszarów przyrodniczych miasta Krakowa” jest ochrona przed zabudową terenów, które w obowiązującym dokumencie Studium uwarunkowań i kierunków zagospodarowania przestrzennego Miasta Krakowa (Uchwała Nr CXII/1700/14 Rady Miasta Krakowa z dnia 9 lipca 2014 r.) zostały wskazane jako obszary nieinwestycyjne, a nie są objęte obowiązującymi miejscowymi planami lub uchwałami Rady Miasta Krakowa w sprawie ustalenia kierunków działania dla Prezydenta Miasta Krakowa dotyczących przystąpienia do planów miejscowych. Wyjaśnia

Lp.	NR UWAGI	IMIĘ I NAZWISKO lub NAZWA JEDNOSTKI ORGANIZACYJNEJ (w dokumentacji planistycznej)	TREŚĆ UWAGI (pełna treść uwag znajduje się w dokumentacji planistycznej)	OZNACZENIE NIERUCHOMOŚCI KTÓREJ DOTYCZY UWAGA (numery działek lub inne określenie terenu objętego uwagą)		USTALENIA PROJEKTU PLANU	ROZSTRZYGNIĘCIE W SPRAWIE ROZPATRZENIA UWAG		UZASADNIENIE STANOWISKA RADY MIASTA KRAKOWA
				DZIAŁKA	OBRĘB		PREZYDENTA MIASTA KRAKOWA	RADY MIASTA KRAKOWA	
1.	2.	3.	4.	5.	6.	7.	8.	9.	10.
			właścicieli prywatnych.						się, że granicami przedmiotowego planu miejscowego zostały objęte również działki należące do Gminy Miejskiej Kraków oraz Skarbu Państwa. Zgodnie z art. 15 ust.1 ustawy o planowaniu i zagospodarowaniu przestrzennym projekt planu winien być sporządzany zgodnie z zapisami Studium, gdyż ustalenia Studium są wiążące dla organów gminy przy sporządzaniu planów miejscowych (art. 9 ust. 4). Według ustaleń Studium działki objęte sporządzanym projektem planu położone są w terenach: ZR – tereny zieleni nieurządzonej, ZU – tereny zieleni urządzonej oraz W – tereny wód powierzchniowych śródlądowych. Przy ustawowym obowiązku zachowania zgodności ustaleń planu ze Studium nie istnieje możliwość przeznaczenia takich terenów pod tereny inwestycyjne.
4.	463.	[...]*	W uwadze wniesiono o: Przeznaczenie działki na cele mieszkaniowo-usługowe ze względu na krótką odległość od przebiegu planowanej obwodnicy miasta Krakowa.	48	25 Krowodrza	2.Rz.1	Prezydent Miasta Krakowa nie uwzględnił wniesionej uwagi	Rada Miasta Krakowa nie uwzględniła wniesionej uwagi	Zgodnie z art. 15 ust.1 ustawy o planowaniu i zagospodarowaniu przestrzennym projekt planu winien być sporządzany zgodnie z zapisami Studium, gdyż ustalenia Studium są wiążące dla organów gminy przy sporządzaniu planów miejscowych (art. 9 ust. 4). Według ustaleń Studium działka położona jest w terenie ZR – tereny zieleni nieurządzonej. Przy ustawowym obowiązku zachowania zgodności ustaleń planu ze Studium nie istnieje możliwość przeznaczenia takich terenów pod tereny inwestycyjne.
5.	464.	[...]*	W uwadze wniesiono o: Przeznaczenie działki na cele mieszkaniowo-usługowe ze względu na krótką odległość od przebiegu planowanej obwodnicy miasta Krakowa..	48	25 Krowodrza	2.Rz.1	Prezydent Miasta Krakowa nie uwzględnił wniesionej uwagi	Rada Miasta Krakowa nie uwzględniła wniesionej uwagi	Zgodnie z art. 15 ust.1 ustawy o planowaniu i zagospodarowaniu przestrzennym projekt planu winien być sporządzany zgodnie z zapisami Studium, gdyż ustalenia Studium są wiążące dla organów gminy przy sporządzaniu planów miejscowych (art. 9 ust. 4). Według ustaleń Studium działka położona jest w terenie ZR – tereny zieleni nieurządzonej. Przy ustawowym obowiązku zachowania zgodności ustaleń planu ze Studium nie istnieje możliwość przeznaczenia takich terenów pod tereny inwestycyjne.
6.	465.	[...]*	W uwadze wniesiono o: Przeznaczenie działki na cele mieszkaniowo-usługowe ze względu na krótką odległość od przebiegu planowanej obwodnicy miasta Krakowa.	48	25 Krowodrza	2.Rz.1	Prezydent Miasta Krakowa nie uwzględnił wniesionej uwagi	Rada Miasta Krakowa nie uwzględniła wniesionej uwagi	Zgodnie z art. 15 ust.1 ustawy o planowaniu i zagospodarowaniu przestrzennym projekt planu winien być sporządzany zgodnie z zapisami Studium, gdyż ustalenia Studium są wiążące dla organów gminy przy sporządzaniu planów miejscowych (art. 9 ust. 4). Według ustaleń Studium działka położona jest w terenie ZR – tereny zieleni nieurządzonej. Przy ustawowym obowiązku zachowania zgodności ustaleń planu ze Studium nie istnieje możliwość przeznaczenia takich terenów pod tereny inwestycyjne.

Lp.	NR UWAGI	IMIĘ I NAZWISKO lub NAZWA JEDNOSTKI ORGANIZACYJNEJ (w dokumentacji planistycznej)	TREŚĆ UWAGI (pełna treść uwag znajduje się w dokumentacji planistycznej)	OZNACZENIE NIERUCHOMOŚCI KTÓREJ DOTYCZY UWAGA (numery działek lub inne określenie terenu objętego uwagą)		USTALENIA PROJEKTU PLANU	ROZSTRZYGNIĘCIE W SPRAWIE ROZPATRZENIA UWAG		UZASADNIENIE STANOWISKA RADY MIASTA KRAKOWA
				DZIAŁKA	OBREB		PREZYDENTA MIASTA KRAKOWA	RADY MIASTA KRAKOWA	
1.	2.	3.	4.	5.	6.	7.	8.	9.	10.
7.	466.	[...]*	W uwadze wniesiono o: Przeznaczenie działki na cele mieszkaniowo-usługowe ze względu na krótką odległość od przebiegu planowanej obwodnicy miasta Krakowa.	48	25 Krowodrza	2.Rz.1	Prezydent Miasta Krakowa nie uwzględnił wniesionej uwagi	Rada Miasta Krakowa nie uwzględniła wniesionej uwagi	Zgodnie z art. 15 ust.1 ustawy o planowaniu i zagospodarowaniu przestrzennym projekt planu winien być sporządzany zgodnie z zapisami Studium, gdyż ustalenia Studium są wiążące dla organów gminy przy sporządzaniu planów miejscowych (art. 9 ust. 4). Według ustaleń Studium działka położona jest w terenie ZR – tereny zieleni nieurządzonej. Przy ustawowym obowiązku zachowania zgodności ustaleń planu ze Studium nie istnieje możliwość przeznaczenia takich terenów pod tereny inwestycyjne.
8.	467.	[...]*	W uwadze wniesiono o: Przeznaczenie działki na cele mieszkaniowo-usługowe ze względu na krótką odległość od przebiegu planowanej obwodnicy miasta Krakowa.	48	25 Krowodrza	2.Rz.1	Prezydent Miasta Krakowa nie uwzględnił wniesionej uwagi	Rada Miasta Krakowa nie uwzględniła wniesionej uwagi	Zgodnie z art. 15 ust.1 ustawy o planowaniu i zagospodarowaniu przestrzennym projekt planu winien być sporządzany zgodnie z zapisami Studium, gdyż ustalenia Studium są wiążące dla organów gminy przy sporządzaniu planów miejscowych (art. 9 ust. 4). Według ustaleń Studium działka położona jest w terenie ZR – tereny zieleni nieurządzonej. Przy ustawowym obowiązku zachowania zgodności ustaleń planu ze Studium nie istnieje możliwość przeznaczenia takich terenów pod tereny inwestycyjne.
9.	468.	[...]*	W uwadze wniesiono o: Przeznaczenie działki na cele mieszkaniowo-usługowe ze względu na krótką odległość od przebiegu planowanej obwodnicy miasta Krakowa.	48	25 Krowodrza	2.Rz.1	Prezydent Miasta Krakowa nie uwzględnił wniesionej uwagi	Rada Miasta Krakowa nie uwzględniła wniesionej uwagi	Zgodnie z art. 15 ust.1 ustawy o planowaniu i zagospodarowaniu przestrzennym projekt planu winien być sporządzany zgodnie z zapisami Studium, gdyż ustalenia Studium są wiążące dla organów gminy przy sporządzaniu planów miejscowych (art. 9 ust. 4). Według ustaleń Studium działka położona jest w terenie ZR – tereny zieleni nieurządzonej. Przy ustawowym obowiązku zachowania zgodności ustaleń planu ze Studium nie istnieje możliwość przeznaczenia takich terenów pod tereny inwestycyjne.
10.	469.	[...]*	W uwadze wniesiono o: Przeznaczenie działki na cele mieszkaniowo-usługowe ze względu na krótką odległość od przebiegu planowanej obwodnicy miasta Krakowa.	48	25 Krowodrza	2.Rz.1	Prezydent Miasta Krakowa nie uwzględnił wniesionej uwagi	Rada Miasta Krakowa nie uwzględniła wniesionej uwagi	Zgodnie z art. 15 ust.1 ustawy o planowaniu i zagospodarowaniu przestrzennym projekt planu winien być sporządzany zgodnie z zapisami Studium, gdyż ustalenia Studium są wiążące dla organów gminy przy sporządzaniu planów miejscowych (art. 9 ust. 4). Według ustaleń Studium działka położona jest w terenie ZR – tereny zieleni nieurządzonej. Przy ustawowym obowiązku zachowania zgodności ustaleń planu ze Studium nie istnieje możliwość przeznaczenia takich terenów pod tereny inwestycyjne.

Lp.	NR UWAGI	IMIĘ I NAZWISKO lub NAZWA JEDNOSTKI ORGANIZACYJNEJ (w dokumentacji planistycznej)	TREŚĆ UWAGI (pełna treść uwag znajduje się w dokumentacji planistycznej)	OZNACZENIE NIERUCHOMOŚCI KTÓREJ DOTYCZY UWAGA (numery działek lub inne określenie terenu objętego uwagą)		USTALENIA PROJEKTU PLANU	ROZSTRZYGNIĘCIE W SPRAWIE ROZPATRZENIA UWAG		UZASADNIENIE STANOWISKA RADY MIASTA KRAKOWA
				DZIAŁKA	OBRĘB		PREZYDENTA MIASTA KRAKOWA	RADY MIASTA KRAKOWA	
1.	2.	3.	4.	5.	6.	7.	8.	9.	10.
11.	470.	[...]*	W uwadze wniesiono o: Przeznaczenie działki na cele mieszkaniowo-usługowe ze względu na krótką odległość od przebiegu planowanej obwodnicy miasta Krakowa.	48	25 Krowodrza	2.Rz.1	Prezydent Miasta Krakowa nie uwzględnił wniesionej uwagi	Rada Miasta Krakowa nie uwzględniła wniesionej uwagi	Zgodnie z art. 15 ust.1 ustawy o planowaniu i zagospodarowaniu przestrzennym projekt planu winien być sporządzony zgodnie z zapisami Studium, gdyż ustalenia Studium są wiążące dla organów gminy przy sporządzaniu planów miejscowych (art. 9 ust. 4). Według ustaleń Studium działka położona jest w terenie ZR – tereny zieleni nieurządzonej. Przy ustawowym obowiązku zachowania zgodności ustaleń planu ze Studium nie istnieje możliwość przeznaczenia takich terenów pod tereny inwestycyjne.
12.	574.	[...]*	W uwadze wniesiono o: 1. (...) 2. (...) 3. (...) 4. (...) 5. (...) 6. (...) 7. konsekwencją jest domniemany zakaz lokalizacji nowych budynków, który w treści ustaleń dla poszczególnych terenów zawarty jest w części ustaleń dotyczących zagospodarowania terenu, gdzie w większości przypadków występuje stwierdzenie zakaz lokalizacji budynków. Nie występuje on jednak w ustaleniach dla wszystkich terenów, a w niektórych przypadkach, w połączeniu z dość nieprecyzyjnie określonym zakresem możliwych działań, można mieć wątpliwości, czy zakaz lokalizacji nowej zabudowy rzeczywiście, skutecznie funkcjonuje. Dotyczy to m.in. terenów ZL, RU, ZPb czy ZPf. 8. (...) 9. (...) 10. (...) 11. (...) 12. (...) 13. (...) 14. (...)	-	Cały obszar planu	-	Prezydent Miasta Krakowa nie uwzględnił wniesionej uwagi w zakresie pkt 7	Rada Miasta Krakowa nie uwzględniła wniesionej uwagi w zakresie pkt 7	Ad.1. i Ad.2. (...) Ad.3. i Ad.4. (...) Ad.5. (...) Ad.6. (...) Ad.7. Zgodnie z art. 15 ust.1 ustawy o planowaniu i zagospodarowaniu przestrzennym projekt planu winien być sporządzony zgodnie z zapisami Studium, gdyż ustalenia Studium są wiążące dla organów gminy przy sporządzaniu planów miejscowych (art. 9 ust. 4). Według ustaleń Studium działki objęte sporządzanym projektem planu położone są w terenach: ZR – tereny zieleni nieurządzonej, ZU – tereny zieleni urządzonej oraz W – tereny wód powierzchniowych śródlądowych. Przy ustawowym obowiązku zachowania zgodności ustaleń planu ze Studium nie istnieje możliwość przeznaczenia takich terenów pod tereny inwestycyjne. Ad.8. (...) Ad.9. (...) Ad.11. (...) Ad.12. (...) Ad.13. i Ad.14. (...)
13.	955.	[...]*	W uwadze wniesiono o: 1. (...) 2. Przeznaczenie działki na cele budowlane i inwestycyjne, 3. (...)	62	24 Krowodrza	1.R.1	Prezydent Miasta Krakowa nie uwzględnił wniesionej uwagi w zakresie pkt 2	Rada Miasta Krakowa nie uwzględniła wniesionej uwagi w zakresie pkt 2	Ad.1. (...) Ad.2. Zgodnie z art. 15 ust.1 ustawy o planowaniu i zagospodarowaniu przestrzennym projekt planu winien być sporządzony zgodnie z zapisami Studium, gdyż ustalenia Studium są wiążące dla organów gminy przy sporządzaniu planów miejscowych (art. 9 ust. 4). Według ustaleń Studium działka położona jest w terenie ZR – tereny zieleni

Lp.	NR UWAGI	IMIĘ I NAZWISKO lub NAZWA JEDNOSTKI ORGANIZACYJNEJ (w dokumentacji planistycznej)	TREŚĆ UWAGI (pełna treść uwag znajduje się w dokumentacji planistycznej)	OZNACZENIE NIERUCHOMOŚCI KTÓREJ DOTYCZY UWAGA (numery działek lub inne określenie terenu objętego uwagą)		USTALENIA PROJEKTU PLANU	ROZSTRZYGNIĘCIE W SPRAWIE ROZPATRZENIA UWAG		UZASADNIENIE STANOWISKA RADY MIASTA KRAKOWA
				DZIAŁKA	OBRĘB		PREZYDENTA MIASTA KRAKOWA	RADY MIASTA KRAKOWA	
1.	2.	3.	4.	5.	6.	7.	8.	9.	10.
							2		nieurządzonej. Przy ustawowym obowiązku zachowania zgodności ustaleń planu ze Studium nie istnieje możliwość przeznaczenia takich terenów pod tereny inwestycyjne. Ad.3. (...)
14.	1059.	[...]*	<p>W uwadze wniesiono o:</p> <ol style="list-style-type: none"> 1. (...) 2. Myślą przewodnią przystąpienia do sporządzania przedmiotowego planu miejscowego było zabezpieczenie wszystkich cennych przyrodniczo terenów zielonych, dotychczas nie objętych żadnymi obowiązującymi bądź sporządzanymi planami miejscowymi, przed zabudową, poprzez objęcie ich jednym, „zbiorowym” opracowaniem planistycznym. Idea ta ona zapisana w §3 projektu ustaleń: <i>Celem planu jest ochrona przed zabudową terenów, które w Studium uwarunkowań i kierunków zagospodarowania przestrzennego Miasta Krakowa (...) zostały wyłączone z powstawania nowej zabudowy kubaturowej.</i> Wnikliwa analiza zakresu obszarowego wszystkich 215 wskazanych terenów wykazała jednak, że aż w 29 przypadkach teren wskazany do objęcia tym planem nie jest tożsamy z terenem wskazanym w Studium - jest od niego mniejszy, a działki stanowiące różnicę pomiędzy tymi obszarami nie są objęte żadnymi sporządzanymi lub obowiązującymi planami miejscowymi. Przykładem mogą tu być obszary nr 21, 79 i 104. Dalsza analiza wykazuje, że większość z tych działek jest w większym bądź mniejszym stopniu zainwestowana, a fakt nieobjęcia tych działek przedmiotowym planem miał na celu niekrepowanie zainicjowanych na nich działań inwestycyjnych. Należy zwrócić uwagę na to, że zapisy projektu tego planu miejscowego „honorują” już istniejącą zabudowę. Mówi o tym § 7, gdzie czytamy, że: <ul style="list-style-type: none"> a) <i>W odniesieniu do istniejących obiektów i urządzeń budowlanych ustala się możliwość przebudowy, remontu i odbudowy oraz - niezależnie od ustaleń planu - rozbudowy w zakresie docieplenia lub wykonania szybów windowych i zewnętrznych klatek schodowych, pochylni i ramp dla niepełnosprawnych z zastrzeżeniem ust. 6pkt 2 lit. c.</i> 	-	Cały obszar planu	-	Prezydent Miasta Krakowa nie uwzględnił wniesionej uwagi w zakresie pkt 2 i pkt 3	Rada Miasta Krakowa nie uwzględniła wniesionej uwagi w zakresie pkt 2 i pkt 3	<p>Ad.1. (...)</p> <p>Ad.2. Granice sporządzanego planu miejscowego zostały dokładnie przeanalizowane, a podjęta uchwała o przystąpieniu do sporządzenia planu została poprzedzona analizą zasadności przystąpienia do sporządzenia planu i stopnia zgodności przewidywanych rozwiązań z ustaleniami Studium zgodnie z art. 14 pkt 5 ustawy o planowaniu i zagospodarowaniu przestrzennym (t.j. Dz. U. z 2017 r. poz. 1073 z późn. zm.).</p> <p>W przypadku braku miejscowego planu zagospodarowania przestrzennego inwestor może wystąpić o wydanie decyzji o warunkach zabudowy, następnie posiadając decyzję o warunkach zabudowy, właściciel może złożyć do Wydziału Architektury i Urbanistyki wniosek o pozwoleniu na budowę. Decyzja o pozwoleniu na budowę, zgodnie z obowiązującym prawem, jeśli nie wymaga uzupełnienia dokumentacji musi być wydana najpóźniej w ciągu 65 dni. W związku z powyższym, w przypadku posiadania decyzji o warunkach zabudowy można na jej podstawie uzyskać pozwolenie na budowę i jeśli ta decyzja stanie się ostateczna, rozpocząć inwestycję przed wejściem w życie planu miejscowego i niezależnie od jego ustaleń. W przypadku sporządzania projektu planu Wydział Architektury i Urbanistyki może wstrzymać wydanie decyzji o warunkach zabudowy na 9 miesięcy od daty złożenia wniosku.</p>

Lp.	NR UWAGI	IMIĘ I NAZWISKO lub NAZWA JEDNOSTKI ORGANIZACYJNEJ (w dokumentacji planistycznej)	TREŚĆ UWAGI (pełna treść uwag znajduje się w dokumentacji planistycznej)	OZNACZENIE NIERUCHOMOŚCI KTÓREJ DOTYCZY UWAGA (numery działek lub inne określenie terenu objętego uwagą)		USTALENIA PROJEKTU PLANU	ROZSTRZYGNIĘCIE W SPRAWIE ROZPATRZENIA UWAG		UZASADNIENIE STANOWISKA RADY MIASTA KRAKOWA
				DZIAŁKA	OBRĘB		PREZYDENTA MIASTA KRAKOWA	RADY MIASTA KRAKOWA	
1.	2.	3.	4.	5.	6.	7.	8.	9.	10.
			<p>b) <i>Dla istniejących obiektów i urządzeń budowlanych, dopuszcza się: 1) prowadzenie robót budowlanych z wyłączeniem rozbudowy i nadbudowy, przy zachowaniu pozostałych ustaleń planu;...</i></p> <p>Zatem w ocenie składającego niniejsze uwagi nie było wystarczającego powodu dla wyłączenia poszczególnych działek z opracowywanego planu miejscowego, chyba że intencją ustalającego granice opracowania planistycznego było niehamowanie procesów inwestycyjnych nie objętych dotychczas żadnymi decyzjami administracyjnymi. Fakt ten stawia pod znakiem zapytania obiektywizm i bezstronność organu administracji samorządowej.</p> <p>Procedurę sporządzania przedmiotowego planu miejscowego należy wstrzymać, powrócić do uchwały Rady Miasta Krakowa w sprawie przystąpienia do sporządzania planu i zweryfikować granice poszczególnych 215 terenów, dostosowując je ściśle do granic poszczególnych terenów wskazanych w Studium. Należy również rozważyć, czy w związku z zastosowanymi (trudnymi do uzasadnienia) wyłączeniami z zakresu opracowania już na etapie uchwały w sprawie przystąpienia do sporządzania tego planu miejscowego, nie byłoby celowym przeprowadzenie weryfikacji obszaru planu i ograniczyć jego zakres do obszarów mających rzeczywiste znaczenie dla kształtowania systemu przyrodniczego Krakowa.</p> <p>3. Zgodnie z powołanymi wcześniej zapisami ideą przedmiotowego planu miejscowego jest uniemożliwienie dalszej zabudowy terenów do tego nieprzeznaczonych w myśl zapisów Studium. Naturalną tego konsekwencją jest domniemany zakaz lokalizacji nowych budynków, który w treści ustaleń dla poszczególnych terenów zawarty jest w części ustaleń dotyczących zagospodarowania terenu, gdzie w większości przypadków występuje stwierdzenie <i>zakaz lokalizacji budynków</i>. Nie występuje on jednak w ustaleniach dla wszystkich terenów, a w niektórych przypadkach, w połączeniu z dość nieprecyzyjnie określonym zakresem</p>						<p>Ad.3. Zgodnie z zapisami Studium (Tom III 1.2 ust.14) <i>Dla terenów zieleni urządzonej (ZU) związanej z założeniami dworskimi, pałacowymi, fortecznymi, klasztorowymi itp. ujętych w gminnej ewidencji zabytków, dopuszcza się przeznaczenie pod zabudowę mieszkaniową lub usługową w miejscowych planach zagospodarowania przestrzennego na zasadach i warunkach uzgodnionych z właściwymi organami ochrony zabytków (...).</i> Na etapie sporządzania koncepcji projektu planu, Biuro Miejskiego Konserwatora Zabytków przesłało wskazania do planu miejscowego dotyczące obszarów wpisanych do rejestru zabytków oraz ujętych w gminnej ewidencji zabytków. Na podstawie tych wytycznych zostały skonstruowane ustalenia projektu planu dla tych terenów. Możliwości inwestycyjne pomimo braku zapisu „zakaz</p>

Lp.	NR UWAGI	IMIĘ I NAZWISKO lub NAZWA JEDNOSTKI ORGANIZACYJNEJ (w dokumentacji planistycznej)	TREŚĆ UWAGI (pełna treść uwag znajduje się w dokumentacji planistycznej)	OZNACZENIE NIERUCHOMOŚCI KTÓREJ DOTYCZY UWAGA (numery działek lub inne określenie terenu objętego uwagą)		USTALENIA PROJEKTU PLANU	ROZSTRZYGNIĘCIE W SPRAWIE ROZPATRZENIA UWAG		UZASADNIENIE STANOWISKA RADY MIASTA KRAKOWA
				DZIAŁKA	OBRĘB		PREZYDENTA MIASTA KRAKOWA	RADY MIASTA KRAKOWA	
1.	2.	3.	4.	5.	6.	7.	8.	9.	10.
			<p>możliwych działań, można mieć wątpliwości, czy zakaz lokalizacji nowej zabudowy rzeczywiście, skutecznie funkcjonuje. Dotyczy to m.in. terenów ZL, RU, ZPb czy ZPf. Do ustaleń planistycznych celowym jest wprowadzenie modelowego, systemowego zapisu, który dla każdego terenu określi zakaz lokalizacji budynków, z wyłączeniem jedynie tych terenów, gdzie lokalizacja takich obiektów jest przez projektanta świadomie dopuszczona.</p> <p>4. (...) 5. (...) 6. (...) 7. (...)</p>						<p>lokalizacji budynków” są mocno ograniczone także poprzez wysoki minimalny wskaźnik terenu biologicznie czynnego, który często określany jest na poziomie 90%, oraz poprzez wysokość zabudowy, która w zgodności ze Studium wynosi 5m. Poprzez ww. wskaźniki wykluczone są możliwości inwestycyjne. Ponadto w zapisach dotyczących istniejących budynków dopuszczone zostały remonty oraz przebudowy budynków.</p> <p>Ad.4 (...) Ad.5 (...) Ad.6 (...) Ad.7. (...)</p>
15.	1062.	[...]*	<p>W uwadze wniesiono o:</p> <p>1. (...) 2. Przeznaczenie działki na cele budowlane i inwestycyjne, 3. (...) 4. (...).</p>	92	24 Krowodrza	1.R.1	Prezydent Miasta Krakowa nie uwzględnił wniesionej uwagi w zakresie pkt 2	Rada Miasta Krakowa nie uwzględniła wniesionej uwagi w zakresie pkt 2	<p>Ad.1. (...) Ad.2. Zgodnie z art. 15 ust.1 ustawy o planowaniu i zagospodarowaniu przestrzennym projekt planu winien być sporządzany zgodnie z zapisami Studium, gdyż ustalenia Studium są wiążące dla organów gminy przy sporządzaniu planów miejscowych (art. 9 ust. 4). Według ustaleń Studium działka położona jest w terenie ZR – tereny zieleni nieurządzonej. Przy ustawowym obowiązku zachowania zgodności ustaleń planu ze Studium nie istnieje możliwość przeznaczenia takich terenów pod tereny inwestycyjne.</p> <p>Ad.3. (...) Ad.4. (...)</p>
16.	1070.	[...]*	<p>W uwadze wniesiono o:</p> <p>Wycofanie z procedowania „projektu miejscowego planu zagospodarowania przestrzennego dla wybranych obszarów przyrodniczych Miasta Krakowa” i odesłanie go do korekty. Dopuszczenie dla obszarów peryferyjnych zabudowy jednorodzinnej na działkach, które nie są biologicznie cenne lub posiadają uzbrojenie terenu. Nie wprowadzanie uprzywilejowania nieruchomości gminnych i Skarbu Państwa względem nieruchomości właścicieli prywatnych.</p>	-	Cały obszar planu	-	Prezydent Miasta Krakowa nie uwzględnił wniesionej uwagi	Rada Miasta Krakowa nie uwzględniła wniesionej uwagi	<p>Celem planu miejscowego „Dla wybranych obszarów przyrodniczych miasta Krakowa” jest ochrona przed zabudową terenów, które w obowiązującym dokumencie Studium uwarunkowań i kierunków zagospodarowania przestrzennego Miasta Krakowa (Uchwała Nr CXII/1700/14 Rady Miasta Krakowa z dnia 9 lipca 2014 r.) zostały wskazane jako obszary nieinwestycyjne, a nie są objęte obowiązującymi miejscowymi planami lub uchwałami Rady Miasta Krakowa w sprawie ustalenia kierunków działania dla Prezydenta Miasta Krakowa dotyczących przystąpienia do planów miejscowych. Wyjaśnia się, że granicami przedmiotowego planu miejscowego zostały objęte również działki należące do Gminy Miejskiej Kraków oraz Skarbu Państwa.</p> <p>Zgodnie z art. 15 ust.1 ustawy o planowaniu i zagospodarowaniu przestrzennym projekt planu winien być sporządzany zgodnie z zapisami Studium, gdyż ustalenia Studium są wiążące dla organów gminy przy sporządzaniu planów miejscowych (art. 9</p>

Lp.	NR UWAGI	IMIĘ I NAZWISKO lub NAZWA JEDNOSTKI ORGANIZACYJNEJ (w dokumentacji planistycznej)	TREŚĆ UWAGI (pełna treść uwag znajduje się w dokumentacji planistycznej)	OZNACZENIE NIERUCHOMOŚCI KTÓREJ DOTYCZY UWAGA (numery działek lub inne określenie terenu objętego uwagą)		USTALENIA PROJEKTU PLANU	ROZSTRZYGNIĘCIE W SPRAWIE ROZPATRZENIA UWAG		UZASADNIENIE STANOWISKA RADY MIASTA KRAKOWA
				DZIAŁKA	OBREB		PREZYDENTA MIASTA KRAKOWA	RADY MIASTA KRAKOWA	
1.	2.	3.	4.	5.	6.	7.	8.	9.	10.
									ust. 4). Według ustaleń Studium działki objęte sporządzanym projektem planu położone są w terenach: ZR – tereny zieleni nieurządzonej, ZU – tereny zieleni urządzonej oraz W – tereny wód powierzchniowych śródlądowych. Przy ustawowym obowiązku zachowania zgodności ustaleń planu ze Studium nie istnieje możliwość przeznaczenia takich terenów pod tereny inwestycyjne.

[...]* - Wylączenie jawności w zakresie danych osobowych; na podstawie przepisów o ochronie danych osobowych oraz art. 5 ust. 2 ustawy o dostępie do informacji publicznej; jawność wyłączył Sebastian Chmielowiec – Podinspektor w Wydziale Planowania Przestrzennego UMK.

Wyjaśnienia uzupełniające:

Ilekroć w treści niniejszego załącznika jest mowa o:

- Studium - należy przez to rozumieć Studium uwarunkowań i kierunków zagospodarowania przestrzennego Miasta Krakowa,
- planie - należy przez to rozumieć sporządzany miejscowy plan zagospodarowania przestrzennego „Dla wybranych obszarów przyrodniczych miasta Krakowa”.
- ustawie - należy przez to rozumieć ustawę z dnia 27 marca 2003 r. o planowaniu i zagospodarowaniu przestrzennym (Dz. U. z 2021 r. poz. 741, 784 i 922).

**ROZSTRZYGNĘCIE O SPOSOBIE REALIZACJI ZAPISANYCH W PLANIE
INWESTYCJI Z ZAKRESU INFRASTRUKTURY TECHNICZNEJ, KTÓRE
NALEŻĄ DO ZADAŃ WŁASNYCH GMINY
ORAZ ZASADACH ICH FINANSOWANIA**

**DOTYCZĄCE MIEJSCOWEGO PLANU ZAGOSPODAROWANIA
PRZESTRZENNEGO OBSZARU „DLA WYBRANYCH OBSZARÓW
PRZYRODNICZYCH MIASTA KRAKOWA” ETAP B, PODETAP B1**

I. Inwestycje z zakresu infrastruktury technicznej objęte ustaleniami i obszarem planu.

Zasady modernizacji, rozbudowy i budowy systemów komunikacji i infrastruktury technicznej, w tym charakterystyka rozwiązań i zasady obsługi komunikacyjnej i infrastrukturalnej obszaru „**Dla wybranych obszarów przyrodniczych miasta Krakowa**” etap B, podetap B1, zostały określone w ustaleniach miejscowego planu zagospodarowania przestrzennego, tj. w uchwale w sprawie uchwalenia planu.

W zakresie inwestycji infrastrukturalnych należących do zadań własnych Gminy Miejskiej Kraków, zapisano w planie:

1. Utrzymanie, przebudowa, remont, rozbudowa i budowa układu komunikacyjnego:

Obsługę komunikacyjną obszaru planu zapewnia istniejący układ drogowy, położony poza granicami obszaru objętego planem. Układ drogowy nadrzędny, udostępniający połączenia obszarów z zewnętrznym układem komunikacyjnym, obejmuje drogi publiczne, lokalne – ul. Władysława Łokietka i ul. Jurajska, których fragmenty pasów drogowych obejmują tereny **1.KDL.1, 2.KDL.1 i 3.KDL.1**.

Całość inwestycji komunikacyjnych obejmuje poza budowlami drogowymi także urządzenia towarzyszące rozwiązaniom komunikacyjnym, w tym m.in.: przynależne odpowiednio drogowe obiekty inżynierskie, urządzenia i instalacje służące potrzebom zarządzania drogą, prowadzeniu i obsłudze ruchu drogowego oraz ochronie akustycznej przyległych terenów.

W terenach dróg publicznych dopuszcza się lokalizację: obiektów związanych z obsługą pasażerów, w ramach zagospodarowania przystanków komunikacji miejskiej oraz zieleń towarzyszącą.

2. Utrzymanie, przebudowa, remont, rozbudowa i budowa infrastruktury technicznej:

1) Zaopatrzenie w wodę:

- a) zaopatrzenie w wodę z miejskiej sieci wodociągowej lub w oparciu o indywidualne ujęcia;
- b) minimalny przekrój noworealizowanej miejskiej sieci wodociągowej: \varnothing 100 mm;
- c) rozbudowę i przebudowę funkcjonującego systemu zaopatrzenia w wodę dla pokrycia potrzeb bytowych, użytkowych i przeciwpożarowych w powiązaniu z miejską siecią wodociągową.

2) Odprowadzenie ścieków oraz wód opadowych:

- a) nakaz odprowadzania ścieków bytowych i przemysłowych w oparciu o system kanalizacji rozdzielczej;
- b) minimalny przekrój noworealizowanej miejskiej sieci kanalizacji sanitarnej: ϕ 250 mm, za wyjątkiem kanalizacji tłocznej, dla której nie określa się minimalnego przekroju
- c) minimalny przekrój noworealizowanej miejskiej sieci kanalizacji opadowej: ϕ 300 mm, za wyjątkiem kanalizacji tłocznej, dla której nie określa się minimalnego przekroju;
- d) zagospodarowanie wód opadowych poprzez retencję w miejscu lub odprowadzenie do kanalizacji lub cieku, z uwzględnieniem rozwiązań:
 - ułatwiających przesiąkanie wody deszczowej do gruntu,
 - spowalniających odpływ do odbiornika do ilości jaka powstaje na terenie przed zagospodarowaniem (przy współczynniku spływu 0,1);
 - zwiększających retencję.
- e) dla terenów o spadkach powyżej 12 % predysponowanych do występowania ruchów masowych:
 - zakaz rozsączania wód opadowych w gruncie,
 - nakaz odprowadzania wód opadowych w sposób zorganizowany tj. do rowu, cieku lub kanalizacji;

II. Zasady finansowania zapisanych w planie inwestycji z zakresu infrastruktury technicznej, które należą do zadań własnych Gminy.

Finansowanie inwestycji będzie odbywać się poprzez:

1. Wydatki z budżetu miasta;
2. Współfinansowanie wydatków z budżetu miasta środkami zewnętrznymi, w ramach m. in. wniosków w trybie inicjatywy lokalnej, czy środków zewnętrznych (w tym dotacji, kredytów i pożyczek);
3. Udział inwestorów w finansowaniu w ramach porozumień o charakterze cywilnoprawnym lub w formule partnerstwa;

III. Przygotowanie, realizacja i finansowanie inwestycji należących do zadań własnych Gminy.

1. **Inwestycje komunikacyjne** – bezpośrednie przygotowanie, realizację i obsługę finansowania prowadzą miejskie jednostki organizacyjne.
2. **Inwestycje odwodnienia terenów i odprowadzenia wód opadowych** – bezpośrednie przygotowanie, realizację i obsługę finansowania prowadzą właściwe jednostki organizacyjne.
3. **Inwestycje zaopatrzenia w wodę i kanalizację (z wyłączeniem odwodnienia terenów)** – bezpośrednie przygotowanie, realizację i finansowanie prowadzi spółka miejska, tj. Wodociągi Miasta Krakowa S.A.
Zakłada się możliwość wyłącznego finansowania inwestycji z zakresu sieci wodociągowej ze środków Wodociągów Miasta Krakowa S.A.

W realizacji inwestycji, w ich planowaniu, przygotowaniu i koordynacji będą wykorzystane funkcjonujące i planowane działania, polityki i programy określone w przyjętej „Strategii Rozwoju Miasta” - z zakresu m. in.:

- 1) rozwoju kluczowej infrastruktury drogowej,
- 2) programu obsługi parkingowej,

- 3) usprawnienie publicznego transportu zbiorowego,
- 4) programu ochrony środowiska,
- 5) modernizacji i rozbudowy infrastruktury komunalnej (z uwzględnieniem planów i programów właściwych zarządców i dysponentów mediów),
- 6) mechanizmów wspierania lokalnych inicjatyw oraz programu rozwoju przedsiębiorczości,
- 7) realizacji inwestycji o znaczeniu społeczno-gospodarczym w formule partnerstwa (zasada partycypacji i partnerstwa, czyli otwartej współpracy i równorzędnego traktowania reprezentantów różnych środowisk i instytucji)

Ustalenia realizacyjne, wynikające z planowania i koordynowania zakresu i finansowania inwestycji, dokonane z uwzględnieniem ww. działań, polityk i programów oraz corocznych budżetów miasta - określające terminy, zakresy (w tym etapowanie) realizacji oraz wielkość i strukturę finansowania inwestycji, dokonywane zgodnie z przepisami o finansach publicznych oraz wewnętrznymi uregulowaniami obowiązującymi w Gminie Miejskiej Kraków, nie wymagają wprowadzania zmian do niniejszego rozstrzygnięcia.

Załącznik Nr 4 do uchwały Nr LXVIII/1927/21
Rady Miasta Krakowa
z dnia 6 października 2021 r.
Zalacznik4.gml

**Dane przestrzenne, o których mowa w art. 67a ust. 3 i 5 ustawy z dnia 27 marca 2003 r.
o planowaniu i zagospodarowaniu przestrzennym (j.t. Dz.U. z 2020 r. poz. 293 z późn. zm.)
ujawnione zostaną po kliknięciu w ikonę**